京城日報
四月十八日(水) 夕刊
編輯發行人 小川三之介 印刷人 吉倉
發行所 京城府大和町一丁目 京城日報社

ホーロー看板 合名會社 木山琺記本店 大阪住吉區アベノ筋四 電話代表天王寺六五一

日支親善工作へ 廣田外相の意向
支那の親日的轉換を前提に 有吉公使の歸朝次第

【東京電話】有吉駐支公使は廣田外相の意向を體して南昌會議の結果に關し、黄郛、汪精衛兩氏と重要會見を遂げた後、愈よ近く上海發一旦歸朝することに決した、廣田外相も有吉公使の歸朝を待つて直ちに對支新政策の樹立に着手することになつたが、南昌會議の內容に關しては確報はないが、支那側も一般に漸次親日的轉換の大勢にあり、今回の南昌會議でも汪、黄兩氏の意見を中心に親日政策の對策を決定したものと觀測されてゐるので、廣田外相も有吉公使の報告に對しては種々の意味で期待をかけてゐる、而して支那側が南昌會議に依り右の如く親日的轉換を決定した場合の廣田外相の用意する新對支政策の骨子は左の如くである、なほ外相の對支工作は支那側の對日誠意と相俟つて中心政局に新たなる轉換を與へるものとして期待されてゐる

一、日支兩國は東亞に於いて相互の間に保持する處の政治的、經濟的特殊關係に立脚して列國の離間策を排し、兩國の政治的共存、經濟的提携の具體化を達成すること
一、日支兩國政府は兩國民間の相互に對する誤れなき敵視感解及び排他心を一掃することに全力を盡し、文化的提携工作を進めること
一、東亞全國の平和維持、日支兩國の共同責任感を促進し、必要なる限り相互間の平和的共同工作に關する或る種の方式を設くること
一、滿洲國問題に對しては形式論を離れ、滿支兩國民の經濟的交通の事實に立脚して兩國間の實質的關係の增進を促し以て將來の兩國間の國交の基礎を作ること

晴れの軍情奏上 武勳輝く中村中將

【東京電話】赫々たる武勳を輝かし先月凱旋した中村孝太郎中將は、畏き邊りの御召により晴れの軍情奏上のため、十八日帶劍を佩へて午前九時五十分上野驛着、宮內省差廻しの自動車で二重橋から參內、控への間に少憩ののち同十一時表御座所に於て 天皇陛下に拜謁仰付けられ出動中の麾下部隊の軍情を具さに奏上し奉つた 陛下には畏くも有難き御言葉を賜はり、更に正午一同に御陪食を仰付けられた、一同はこの無上の光榮に感激して午後二時退下、同二時三十分參謀本部に宅り閑院參謀總長宮殿下に拜謁、次いで同三時陸相官邸に林陸相を訪問、それ\/軍情を詳細に報告した、なほこの日前關東軍々醫部長伊藤賢三軍醫總監も御召により中村將軍と共に參內、同じく御陪食の榮を賜はつた

花瓶と金一封 御下賜遊ばさる

【東京電話】天皇陛下には十八日朝の軍情奏上のため參內の中村孝太郎中將に對し、御慰勞の思召しを以て菊花御紋章入花瓶一個並に金一封を御下賜遊ばされた

有吉公使 南京着 汪氏らと會見

【南京十八日聯合】有吉公使は有野書記官等を帶同、十八日午前七時南京着、午後直ちに行政院長汪精衛氏、外交部次長徐謨氏その他政府要人と會見のはずである

佐藤海軍武官 黄郛氏と會見

【上海十八日聯合】十七日有吉公使および鈴木陸軍武官の黄郛氏訪問に次ぎ佐藤海軍武官も十八日午前十時半黄郛氏をフランス租界の私邸に訪問し、會談約一時間に亘り黄郛氏は大體十七日鈴木陸軍武官に語つたと同様の主旨を繰返しわが海軍側の諒解を求めるところあつた

新航空兵操典 官報で公布

【東京電話】十七日陸軍會議官會議の審議を經て、即日林陸相より上奏御裁可を仰いだ新航空兵操典は十八日官報軍令陸第七號をもつて新航空兵操典を制定し、これが施行を命ずの上諭を附し、公布實施された

小範圍の增稅斷行
赤字公債利子支辨のため 藏相漸く內意を固む

【東京電話】現內閣は更生の意氣をもつて、議會の閉議に於いて當面の重要國策を決定し、その一つとして財政經濟の整理刷新を聲明したので、高橋藏相はこれに基き具體案の調査に着手すべく、目下その根本方針につき腹案を練りつゝあり、その決心を固め次第、事務當局に具體案の調査研究を命ずる段取りである、而して財政整理問題に關して藏相の抱懷せる當面の問題は議會においてしば\/論議せられた如く、赤字公債の利子は今日の如く赤字公債になつて支辨するものでなく、少くともこれだけは可及的速かに增收計畫を樹立し新財源を捻出して支辨すべきであるといふにあつて、この點に關する限り財務當局の意見は藏相と全く一致してゐる、從つて事務當局は現在、財政上の赤字公債を整理するため速かにこれが整理計畫を樹立すべしとの强硬論を有してゐるが、この點に關しては政務部事務當局は相對立し、事務當局は根本問題たる國防問題農村問題等當面の緊急問題の見通しがつかない以上、整理計畫樹立は無意味であるとし全然これに關心を有してゐない、しかして赤字公債利子補塡の增收計畫につき藏相の意圖は

一、鐵道益金の一般會計繰入れその他の增收約三千萬圓
一、增稅實行約一億圓

合計一億三千萬圓程度を捻出せんとするものであつて、第一の點は既に關係各省に諮り諒解ずみに屬し第二の點の增稅についても議會においても明年度が强調せられたもので、藏相はこれに對して臨時增稅を避け來つたが、最近に至り赤字整理財政計畫の根本的立直しを目的とする既題種の增稅計畫は今日なほ尚早論を持してゐるが、たゞ

朝鮮事情講演 深澤高等法院長が司法官會同にて

【東京電話】司法官會同第三日目は十八日午前九時より司法省に於て開催されたが、深澤朝鮮高等法院長より最近の朝鮮事情、特殊性犯狀、風俗習慣及朝鮮の特殊事務、殿犯罪狀況等につき有益なる講演をなした

熙洽氏 けふ總督と會見

十七日夕入城した日滿經濟特使滿洲國財政部大臣熙洽氏は、十八日午前十時朝鮮ホテルを出發、朝鮮神宮に參拜し、同十時半南山公園から表參道を經て同十時四十五分本府へ到着、總督室に入り約五分間宇垣總督と挨拶を交し、終つて田中外事課長の案內で總督府博物館、勤政殿、慶會樓を參觀し、同十一時五十五分から白雲莊で開かれた鮮銀、東拓合同の午餐會に臨み、午後、昌德宮、秘苑同三時から德壽宮石造殿を參觀し、同三時四十分から韓相龍氏邸に於ける朝鮮人有志の茶話會に出席し、同六時三十分宇垣總督招待の晩餐會に出席して、同九時十分京城驛發列車で歸途につく豫定である(寫眞は本府前に於て中央が熙洽氏、左端が田中外事課長)

旋毛を曲げて 政民とも委員お斷り
政府は政黨以外から物色

【東京電話】齋藤首相は既報の米穀調査委員の補充に關し政友會に交渉せず、堀切書記官長が政友會に直接交渉したるため齋藤內閣が政黨を輕視せりとの空氣が政黨內に濃厚となつて來たのを政黨よりとらんとしたのに對し政民兩黨とも一致して政治的理由なき調査會であるとの理由によつて委員を出すことを拒絕したが、これは表面の理由で、實は堀切書記官長が記官長を委員長とする調査會に委員を出せと云ふのは政黨を輕視するものであつて、民政黨の如きも政府が國策遂行を怠り、殊に米穀對策を運用に樹立し臨時議會を召集せぬ場合は對政府態度を考慮せねばならぬと稱してゐるので、政府が米穀對策樹立を怠る場合は政府對政黨の間は益々惡化するのではないかと見られてゐる なほ政府側では堀切書記官長が兩黨の拒否申出を十七日齋藤首相に報告し協議の結果、右調査會は事務的のものであるため、政黨側で拒否の理由としての內閣書記官長を會長とすることを改める必要はない、政黨側より委員をださぬといふならば已むを得ぬから、この際貴衆兩院より委員を任命せぬことゝし既に交渉內諾を得たる貴院側に對してはこの旨を述べて斷はり、而してこの四名の決定は學識經驗者のある者より求むることゝに決定したが、調査を進めるといふことに決定したが政黨方面の委員拒否は會長を內閣書記官長としたる爲めにありとするも、これに伴ふ反政府的機運を表面化した政黨側の態度に對し政府は相當警戒してゐる

朝鮮奏任文官の特別任用令改正案 廿五日樞府本會議に上程

【東京電話】朝鮮の警務監督局新設に伴ふ奏任文官特別任用令の改正案は十七日樞密院に諮詢の手續きを執るところあつたが樞府に於ては二上書記官長の手許に於て下調査を遂げたる上來る廿五日の定例本會議に上程議定の筈

米穀對策 特に愼重協議す
道知事會議第二日

道知事會議は七日に引つゞき、十八日は午前九時半から總督府第一會議室で、今井田政務總監統裁、宇垣總督以下各局長その他關係各課長等列席して開催された、前日に引つゞき農務、遞信兩局主管の指示事項の說明に入り、終つて鐵道局長より朝鮮國道の現狀の說明、建設擴張は豫算の關係上、地元民の要望に副ふを得ないが、滿洲國の進展に伴ひ北鮮、西鮮の鐵道は可及的に促進せしめる計畫を樹てゝゐるとの演述があり、次いで前日時間の關係で延べられてゐた農林局主管指示事項中、小作令、農地令の施行、米の長期貯藏運用及び米穀生產費の調査に就いて農林局長よりこれが指示、說明をなし、各知事より農地令の施行時期の質問があつたが、その時期に就いては明確な決定を與へず、各道知事より最近農地令施行の際に地方の一部では地主は小作人と契約の更新をなしつゝありと說明し、この更新について惡影響を及ぼすが如きは嚴重に監督注意をすることに決定した、なほ米穀對策は重大な案件だけに協議事項を更に愼重討議することゝなり、正午休憩したが、午後から諮問案の答申を京畿道知事より順次說明をなし、次いで朝鮮軍から提出された「朝鮮に於ける軍需品」その他に關する演述を、大串朝鮮軍參謀長と佐朝鮮軍經理部長からあつて、第二日の日程を終つた

軍縮會議挽歌

獨逸の再軍備に 佛國は反對決定
一般の期待は裏切られた

【パリ十七日聯合】フランス政府は十七日午前緊急閣議を開き、イギリス政府に對する軍縮覺書を審議決定した、覺書は近くロンドン駐剳フランス大使を通しイギリス政府に通達される筈であるが、右覺書においてフランス政府はドイツの再軍備に絕對反對を說明し、特に次の二點を强調してゐると解される

一、イギリスがフランスの安全保障要求を容認するに至つたのは諒とするも、ドイツの再軍備を法律的に承認するが如き取り極めには絕對反對する
一、フランス政府は今後さらに主要國間の軍縮直接交渉を繼續することは無用と信じ、將來の交渉一切を一般國際軍縮會議で取扱ふべきことを提案する

フランス政府がかく一般の豫想に反し、あくまでドイツの再軍備に絕對反對の立場を固執する結果、ドイツ政府は一般國際軍縮會議脫退以後、英獨佛伊四大國間に續けられ來つた軍縮直接交渉の結果何等の成果をも收めることなく事實上決裂するに至るものと見られる

佛國海軍大演習 最大速力を目標に開始

【パリ十七日發通】フランス海軍は十七日西海岸のブレスト軍港沖で重要な海軍大演習を開始した、參加軍艦中には快速力十一萬噸巡洋艦を始め驅逐艦十一隻を有する潛水艦隊があり、從來の演習が大艦で速力の遲い主力艦を中心として行はれたのに對し、今回の演習は最大速力を眼目とするものであり、これは先頃行はれたフランス海軍首腦部の秘密作戰計畫の試驗的大演習として注目されてゐる、なほ今回の大演習にはフランスが精鋭を誇る巨大な海軍航空隊も參加することゝなつてゐる

"政治的小細工" 純事務的に過ぎぬ調査

【東京電話】米穀生產費調査會に委員參加を政民兩黨が拒絕したことは政府側に意外なる衝動を與へたが、元來生產費調査は純然たる事務的のものであり、農林省の如きは當初から關係役人のみの組織で足れりとなしをり、今回の政民兩黨の參加拒絕は寧ろ當然としてゐる

調査會設置の目的は外地米生產費の調査にありこれは從來も鮮、臺兩地に於て實施してゐたが何れも滿足し得る調査が出來ず第六十五議會にても大分叫ばしい問題となつた、而して外地側でも當面の調査を行ふ必要ありとして今回の調査會設置となつたもので、調査會は純事務的の性質のものである、それにも拘はらず貴衆兩院議員を委員に加へんとした底意は、本年度の外地米生產費の出來上つた際それに對する來議會における政黨側の非難を防止せんとする政治的意味合ひ單なる小細工に過ぎない故に政黨側は勿論農林當局としては初めからこの調査會に大した期待をかけず、今回の政黨參加拒絕も純事務的の立場から觀測してゐる

貴院は二名 委員を出す

【東京電話】政府の外地米生產調査會委員の交渉に對して貴族院側では政府の要望に應じ二名の委員を出すことゝなり、研究會は馬場鍈一氏、公正會は稻田昌植男を調査會委員にあぐることゝなつた

特に政友會の諒解を求む
首相が來週中に兩黨總裁を訪問

【東京電話】齋藤首相は近く鈴木若槻政民兩黨總裁を訪問過般の臨時議會中における好意的態度を謝したい意向をもつてゐたが、堀任文相の補充に當り政友會の堀切善兵衛氏に直接內交渉を行ひ拒絕されたことが政友會總裁の態度をなりとしての關係も氣まづくなり、鈴木總裁との內に林陸相の辭任提出などの突發的小事件もあつたので、そのまゝ延び延びとなつてゐたが、林陸相も留任と決定し政府は今後引續き時局を擔當し過般の議會で決定した三大政策の具體化に着手することゝなつたので、齋藤首相はいよ\/近く鈴木、若槻兩總裁を訪ひ諒解を求めることゝなつた、しかしてその時期は來週中に適當の機會を得て行はれる模樣であるが、鈴木政友會總裁に對しては文相補充問題は全く政府の手違ひであつたが、いづれそのうちに改めて話しを進めたい旨を述べ、政友會の空氣緩和に努める筈である

聯盟理事會 支那代表決定

【上海十八日聯合】來る五月十四日開催される國際聯盟理事會に國民政府は駐佛公使顧維鈞氏を出席せしめることに決定した、なほ同時に開かるべき滿洲問題特別委員會においては別にオブザーバーを派し最近の華北情況を明瞭ならしめると共に、聯盟に對し滿洲國問題を蒸返し說明せしめることとなり目下人選中である

南鮮警察部異動

【大田特電】忠南警察部では衛生課長の任命に伴ひ十七日附で左の異動を發表した、主なるものは竹田島致院署長が衛生課長に、鶴飼警務課警部が島致院署長に、武藤青陽署長が警務課勤務に、高等警察課勤務吳曜世氏が拔擢されて青陽署長にそれ\/補せられたが朝鮮人署長は全鮮にその例を見ず全く嚆矢とされてゐる

けふ教育部會 戸別稅等級決定のため

京城府會では九年度第一部及第二部會戸別稅等級決定のため十八日午後一時及び同三時からそれぞれ第一第二兩教育部會を開催する

人

◇江頭六郎氏(京城公立中學校長)就任挨拶のため十七日來社

東西南北

總督訓示の末尾にある青年子弟の都市への漫然集中を戒められたる言葉は▲たゞに半島の若者に對するよき訓戒であるばかりでなく移して內地の青年子弟に對するよき訓戒でもある▲工業都市への集中を監へて政府は盛んに歸農をすゝめてゐるが▲彼等はその實體(?)なくて遊んで居るのである▲田舍も既に勞力は過剩して居る▲田舍の食口の增加はたゞに經濟的に農村の疲弊の一因を爲してゐるばかりでなく▲精神的に頽廢の風を增長せしめてゐる▲これを救ふには若者が敢然起つて自己活動の新天地を開拓する以外にはないのである▲都市と故郷と以外に眼を轉ぜよ▲兵士が滿洲の野に戰つたる艱苦と緊張とを以てせば如何なる天地をも征服し得るはずである

黄氏の顧問役 佛教研究に來る

【北平十七日聯合】黄郛氏の顧問役王用賓、孫爾宇兩氏は弘法大師の法會を期とし佛教研究のため近く日本に赴くことゝなつた、兩氏は黄郛氏の顧問役たる外北支那財界を代表する人物だけに渡日後日本財界人との往來はすこぶる注目されてゐる

丹下左膳 【79】
林不忘作 小田富彌畫

水滴々(四)

ギヨッ!として、顏を上げた二人。

左膳と源三郎の間に、天井からのしたゝりは、ポタリ、ポタリ、ポタリと續く。

その水滴の間が、刻一刻早くなる。

『ウム、これは案外、深いたくらみがあると見えるぞ』

齒ぎしり嚙む源三郎の顏を、左膳は闇をすかして、ぢつと左眼に凝視めた。

『落ちて來た穴を這ひ上がることは出來ぬし……』

水の滴りは、二人の立つてゐる土を濡らす。

小さなぬかるみが、だんだん擴がつてゆく。

左膳はしやがんで左手を腕のやうに凹ませて、落ちて來る水を受けてみた。

トントンと矢繼ぎ早やに、掌を打つ水の粒。

『三方子川の川水であらうか』

『この上が川床だとすると——てこの水であらう』

『點滴石を穿つ——この剛罪れのやうな水でも、かうしつきりなしに落ちて來るうちには……』

それよりも、今にも川床の地盤が緩んで、この天井全體が、一時にドッと落ちてくることはないか。

さうすれば。

この地下の部屋全體、一瞬にして水漿しとなる。

逃るゝ術はない。

この懼れは、期せずして、今このふたりの心に、同時に湧き起つたのだつたが、それは、口にすべくあまりに恐ろしい——闇黑に閉ざされて見えないが、恐らくこの時は、さすがの左膳も顏も蒼ざめ、ともに顏色が變つてゐたに相違ない。

劍を執つて、千萬人といへども我れ行かん——じつさい、この二人が揃つてゐれば、天下に恐るゝもののない柳生源三郎と丹下左膳だが——。

柳生一刀流も、左膳の濡れ燕も、水を相手では、何うすることも出來ないのだ。

闇のなかに、突如左膳は、自分の片腕をギユツと摑む源三郎の手を感じた。

そして、耳のそばに、伊賀の暴れん坊の囁き。

『オイツ! もう滴りではない。はれ、一筋に落ちて來た……』

まことに、その通り。

今までポタ、ポタと間をおいて滴つてゐた水は、今は一すぢの細い綱となつて、絕え間もなく注ぎかけて來た。

『源三、おれを肩車に乘せて吳れ』

懷中の手拭を取り出した左膳、

『泪くか泪かぬか知らぬが、何とかして、あの天井の穴を塞がねばならぬ』

水さへ這入らねば、その間に脫出の方法も立つかも知れぬし、救ひの手が伸びて來やうも計られぬ。

源三郎は二つ返事で、左膳を肩に乘せた。

穴藏の眞暗々裡に、不思議な水止め工作がはじまつた。

若殿源三郎の肩に身を載せた左膳、片手を伸ばして、穴へ手拭を詰めやうと焦るのだが、天井に手が屆かない。

もう一、二寸——

『駄目だ。貴公よりおれのはうが、背が高い。貴公、おれの肩車に乘つて吳れ』

『ヤ、ツ! さういふ間も、もう水が溢り出したぞ。土間まずへ、ヒタヒタと水が來た』

郡寶、部屋全體に、うすく水が行き渡つたらしく、鼻のほそい跡の水が、條々と……。

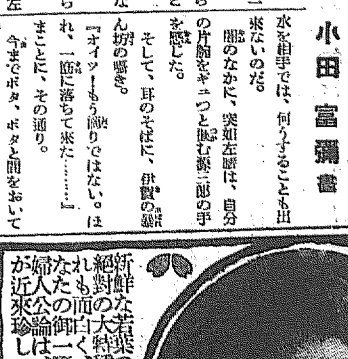

愈々近日発賣
新鮮な若葉のやうな五月號、此の絕對の大特種記事揃ひ、どれもこれも面白く、ぜひ日次だけでもあなたの御一覽をお待ちしてゐます 婦人公論は、別けても此の五月號が近來珍しい充實振りです

武藤山治と三十八年 武藤千世子
死の婚約者佐藤次郎へ 岡田早苗
福田蘭童さんと私の場合 川崎弘子
山科伯爵家より女給へ 藤田すま子
日活を去りて舞台へ 夏川静江
あれから(獄舎にある華山岸中尉を憶ふ) 山岸多嘉子
夫婦の幸福(特別よみもの)

婦人公論五月號
皇太子殿下御寫眞 宮內省御貸下の殿下初のお寫眞です
特別額面奉掲型 三色オフセット 極美高級印刷謹輯
發賣前すでに物凄い人氣大評判です。別紙とも普通號通りの五拾錢、素晴しくフレッシュな表紙をぜひ店頭にて御覽下さい 雜誌界空前の內容揃ひの五月號は愈々近日發賣今から御豫約置き下さい。
東京丸ビル五階 中央公論社

大京城に春の訪れ
本町通のお化粧
模様替へや大きな新建築物
變遷の波に乘つて

店舗の模様替へ、通りの設備は年々とも漸次姿をかへてゐる、京城本町通りではあるが、今年に入つて増築、改築する向きがグッとふえて四、五年前の本町通りとは凡そ内容を異にした繁華街にならうとしてゐる

◇

雪解けの二月終り頃から從來の家屋をとりこわしたものに本町一丁目東部の森啓一氏の所有にかゝる一帶、本町二丁目に熊平商店と同じく大澤商會がある、森啓一氏の方は所有の家五軒を木造鐵筋となし更に熊平商店跡は曾て故森勝次氏の國子森辰男氏が地下室を合せて堂々たる五階建の新建築をなすこととし、目下盛んに工事中である

◇

この建物は地下室は食堂、一階は熊平商店、二階以上はアパートとホテルにするとのことである、大澤商會も三階建ての洋式にあらためられる模様で、これら三建築は早くて九月、おそくとも十一月頃には竣工の見込みである

◇

更に一方、最近カフェーの勢力をもぎとつてさかんになつた喫茶店食堂時代にのるべく明治製菓、金剛山の兩者はすでに店舗を擴張してをり、セヤマ洋服店は二階と三階をモダンなグリルにすべく目論み、イトウ商會も階下をビヤホールにすべく計畫してゐる

大京城に陽春の訪れ……と共に本町繁華街の面目一新するであらう

竹田宮御婚儀 納采の御儀

【東京電話】騎兵聯隊に御勤務の陸軍騎兵中尉竹田宮恒德王殿下には、掌典長三條公輝公二女光子姫と五月匆々の吉日、宮中賢所大前において晴れの御婚儀をあげさせられることゝなつたが、これに先だち十八日の佳辰めでたき御納采の儀を行はせられた、この朝晴れの御使古川事務官は燕尾服に威儀を正し恒德王殿下、大妃殿下に拜謁仰せ付けられ、幣賓を拜受し、午前九時四十分自動車で高輪御殿を出、大崎の三條公爵邸に赴き、正庭に當てられた部屋において三條公輝公夫妻と御婚約の光子姫に納采の旨を告ぐれば、光子姫には晴れやかな裝ひ麗はしく兩親と共に座につかれ、御祝の小紙、長綿、柳樽、鮮鯛の幣賓の品を附した目錄を差上げ公夫妻代つてこれを受け、滯りなく御儀を終らせられた、尚この日三條公家からも使者として河鰭實英子が午後二時竹田宮御殿に伺候、納采の品々を奉つた

機關銃を持つ匪賊
三道溝を襲ふ
我軍警が直ちに擊退

去る十五日午後十一時頃機關銃を所持する有力なる匪賊約七十名が和龍縣三道溝南端の部落を襲來したので分署員二十四名は同地守備隊と協力、交戰一時間にして擊退し、退却する敵を追擊、多大の損害を與へて引揚げたが、この戰鬪に朝鮮人自衛團員一名は胸部に盲管銃創を受けて生命危篤である、匪賊は退却に際し住民一名を拉去し尚牛二頭を掠奪し去つた

李王同妃兩殿下 朝窒工場御視察

【咸興にて平特派員】李王同妃兩殿下には十八日御揃ひで興南の朝窒工場を御視察遊ばされることになり、午前九時廿分軍旗祭で賑はふ市中を咸興驛に向はせられ、同四十分御發、同十時興南本驛に御着、直ちに工場にならせられ、波邊窒素その他の實驗を台覽、約一時間構内を御廻りあらせられたがいとも御興深げに拜された、かくて午前十一時五十七分御發、御機嫌麗はしく京城に向はせられた

步七八 步七九 の軍旗祭

◇……けふは龍山步兵第七十八、同七十九兩聯隊の晴れの軍旗祭

◇……十八日早朝から裝ひを凝らした七八聯隊は川島軍司令官梅崎師團長以下官民多數の來觀を迎へて午前十時半から嚴かな式典、同十一時半から模擬戰に移り終つていろ〳〵の餘興を公開した

◇……七九聯隊では午前十一時十分から式典、終つて同十一時四十分から模擬戰があり、こゝも各種自慢の餘興で賑つた(寫眞は步七八軍旗祭の分列行進)

赤十字社 有功章授與

【東京電話】日本赤十字社々資擴助勳志者ならびに社務功勞者九十一名に對し上奏勅裁を經て十八日それ〴〵有功章を授與された、朝鮮關係の分は左の通りである

朴龍雲氏、吳鶴殷氏、張元欽氏、青鶴八白浩氏、尹致昊氏

傷には ペルメル

國際文化振興會へ 金一封を御下賜 けふ創立披露の會

【東京電話】國際文化振興をめざして設立準備中であつた國際文化振興會は近衞文麿公を會長とし去る四月十一日創立、十八日午後四時より丸ノ內東京會館に齋藤首相廣田外相以下國際人出席披露お茶の會を催したが、畏きあたりでは同會設立を嘉せられ十八日御補助として金一封御下賜のお沙汰があつたので副會長德川賴貞侯は坪上外務省文化事業部長同伴同日午前十時三十分宮內省に出頭湯淺宮相を經て拜受した

淨土宗の大本山 金戒光明寺を燒く
法然上人開基の名刹

【京都電話】十七日午後十一時四十五分頃京都市左京區岡崎、淨土宗の大本山名刹金戒光明寺の大本堂から出火、火は忽ち全堂に燃え擴がり、本堂を燒き盡し隣接の寶物殿、大寶藏、小寶藏等の大伽藍にも延燒し、清和殿も危險に瀕して全山の梵鐘鳴り響き、物凄きまでに

大混亂 を呈したが、全力を擧げて消火に努めた結果、寶物庫、清和殿、經堂、山門の四ヶ所を殘して午前二時に至り下火となり同四時頃漸く鎭火した、大寶藏に陳列中の寶物及大寶藏大藏等も全部燒失したが、法然上人遺骨・國寶御一代依理門は他に疎せるため難を免れた、損害額は莫大なる額に達すべく保險は僅かに五萬圓を附してゐるのみである

原因に 就いては所轄川端署で取調中であるが本山當局では終夜火の番を通し充分警戒させてあるしそれに當夜僧も絶對に安全だし不思議でなりません全く申譯ないことになりましたと恐縮し切つてゐる、本山は法然上人の開基にかゝる名刹である

損害四百萬圓

【京都電話】淨土宗大本山光明寺の火災は損害四百萬圓と見られてゐる

〃若き燕〃は飛ぶ
汽車は出てゆく男は歸らぬ 美しい若後家の嘆き

春なれや若い燕の罪な詐欺——自稱大邱本町林在貨(三一)は昨年十一月ころ、「自分は大邱の富豪の息子だ」と京城府外新設里の小金のある美しい若後家林柄洪さん(三〇)の家にとり入り、若い燕をきどつて

寄食 してゐたが、去る十六日大邱へ歸つて樂しい生活をしようと話をまとめ、林さんから三十圓もらつて春の洋服を買ひ、更に家財道具をすつかり賣り拂つて去る十七日夜九時四十分京城驛發で大邱へ向ふべく連れ立つて驛へ來たところ、林は一寸用を足して來るといつたまま姿を消してしまつた

汽車 は出る、若い燕は歸らず、はじめてだまされたと知つた林柄洪さんは、泣く〳〵驛前の交番へ屆け出た

黑幕の實川氏 今夕收容か

【東京電話】十七日警視廳に自首した小山法相告發背後の人物實川時次郎氏(五〇)は十八日午後木內檢事の取調べの上赤坂谷合鯉住女將お鯉こと安藤照(五〇)に同事件に對し僞證を强要した嫌疑で今夕中に市ケ谷刑務所に收容される模様である

元山驛の椿事 轉轍手の殉職

十七日午前十時十分頃元山驛貨込線內に於て同驛轉轍掛務の傭人驛手兪範手今浦源次郎君(二〇)は貨車入換作業中、誤つて線路上に墜落し、下腹部を轢斷即死した、同君は勤務成績優良な青年であつた

罰金十萬圓
金塊密輸の罪狀 けふ判決言渡さる

數年間にわたつて前後二十餘回、七十餘貫(時價七十餘萬圓)の金塊密輸出を行つた京城貴金町二金銀商杉山商會外七名にかゝる關稅違反事件は、數月前京城地方法院において罰金十萬圓を始め、それぞれ體刑を求刑されたが、十八日午前十一時、杉裁判長より判決が言渡された

被告等の犯行は國家的見地からみて嚴罰すべきとの解釋から檢事の求刑通り言渡したが

▲杉山商會十萬圓▲杉山修一年▲祖成進一年六月▲金利涉一年▲康福童一年▲金仁浩十月▲金仁煥十月

卸 小賣 ネクタイ專門 京城本町二丁目 吉本支店 電本二九七番

鷄泥棒

十八日午前四時京城府南大門派出所前を鷄數羽を抱へて通る男を所員が調べると住所不定金二壽(二九)—假名—と判り同日午前一時新堂里の某家から前記鷄を竊取、南米倉町の市場に賣りにゆく途中と判つた、餘罪ある見込みで取調べ中

極東大會 參加の聲明書
日本陸聯新規代表總會から

【東京電話】陸上競技聯合本年度新規代表總會は十七日午前十時より神田同聯合事務所四階の講堂に於て開催左の事項を決定して同夜十時散會した

極東大會に參加を決議しその理由として左の如き聲明書を發表す

◇

我々は滿洲國帝國が第十回極東大會に參加を要望せるについては純スポーツの見地に立脚し正當なる要求として之れが實現に努力し來りたるも滿洲國帝國の參加不可能となりたるは我々の甚だ遺憾とする所なり、然れども現在の情勢に於ては今回の競技會に出場し本競技會の憲法改正を斷行することを要求し次回競技會には滿洲國帝國の正式參加を比島及び支那に承認せしめんことを期するものなり

右聲明す

昭和九年四月十七日

篤行の 杉氏を表彰

立正學院長の杉市郎平氏は細民の子弟のため昭和四年以來新堂里に立正學院を設立し、授業料をとらず學用品まで支給して三百餘名の男女兒童を教ふる事六ヶ年に及んだ、氏の德行に感激してゐる部落民らは曾て三度表彰式を企てたが、其の都度辭退してきたので、部落民は密かに表彰の準備を整へ、去る三月廿日盛大に表彰式を擧行した、式は地方有志を初め部落民地方少年軍團員など三百八十餘名參列し表彰式にて高六尺餘幅三尺餘の頌德板を氏に贈呈し感謝の誠意を披瀝した

家庭園藝 農業學校の街頭進出

京城府外清涼里の公立農業學校では家庭園藝の時期が來たので蔬菜の苗を提供することになつた

◇種類 トマト、甘藍、茄子、胡瓜、ヘチマ

◇植付時日 五月十五日(火曜日)(雨天順延)

◇苗代 各種一本につき五錢(苗だけでも植付をする)

申込は來る三十日までにハガキか電話で住所を詳しく申込めばよい

そして希望があれば、職員生徒が出張して肥料と農具を持參して植付してくれるし、栽培の相談もしてくれる

身重の女自殺(未遂)
男には妻があつた

戀は淋しく哀しく、身重の若き女は死を急いだ——京城蓮池洞九二林順玉(二〇)は數ケ月前から

戀仲 となり、夫婦約束もし、はたの見る目も羨ましい位仲睦まじく、最近女は姙娠五ヶ月となつて晴れの夫となる日を樂しみに晴れて結婚するのを待つてゐたが最近男には實家に本妻のある事が判り男は日毎に冷たくなり、幾度か身の振り方を打ち明けたが、はつきりしないので悲觀、十七日午後十一時五十分頃カルモチンを飲み

自殺 を企て苦悶中を家人が發見、大學病院に收容手當中であるが生死の岐路を深く眠りつづけてゐる

望月寺行の割引

鐵道局では京元線沿線で小金剛の稱ある望月寺の好シーズンとなり、二十日より逆滯り議政府驛行運轉を實施して往復九十錢(小兒半額)とする、なほ望月寺に最も近い倉洞驛は臨時驛に假停車場を設け、十九日限り主要列車が同驛に一分間停車することになつた

夫婦共稼ぎサギ 某受驗生のご難

京城花洞九七鑛山業金榮燮妻李今禮(三〇)は去る十三日夕夫婦連れだつて南山の松林をパイプルを手に散步してゐたが、偶ま京城府內學校へ入學すべく高陽郡から入城した金時元君(一九)が勉强してゐるのに近づき入學運動してやると五十圓を詐取したのを鍾路署員が探知し、十八日自宅で取り押へた

尙州校燒く 損害一萬二千圓

十八日午前四時慶北尙州郡尙州公立普通學校から發火し、一棟四教室を全燒、同五時十分鎭火した、損害約一萬二千圓で、原因は不明であるので警察は取調中

理想的催眠・鎭靜劑 アラミドール錠

寄附

京城・町田繁藏人氏は明道會へ社會事業基金として金五十圓を寄附した

京城名物 ちんまん 美味で評判內は勿論內地みやげに大人氣 本町一丁目 電本九四五 ちんや

轉向組の裁判

【東京電話】共產黨轉向組佐野學、鍋山貞親の公判は十八日午前十時半から開廷、各被告の陳述は一通り前回で終つたので裁判長から具體的訊問を開始することゝなり

裁判長——被告らの稱する一國社會主義と世の所謂國家社會主義と何等差異があるか

佐野——これこそ我々の申したい點である、國家社會主義は國民全般の力によつてなすといふ漠然たるものであるが、一國社會主義の名の下に我々の主張することは大衆對立の責任をはつきり認め○○の遂行に當つて勞働階級を指導的な力となすものである

と答へる、裁判長の質問は被告等の新しい理論と主張がどの程度に國家的であり又左翼的であるかを檢討する質次々と鋭い質問を放ち佐野も甚々しどろもどろになつたが、全體的に見て彼等の新しい主張は豫期以上に右翼的なものであることを明らかにし正午休憩

感冒の安全療法
咳用イマヅミンの好成績

今度の流感は肺炎を伴ひ易い惡性であるから解熱劑を用ゐる素人療法は危險が多く、次に恐れてやりない安全な療法は權威者である今津樹國理學博士の發明した解熱劑を少しも含まぬ咳用イマヅミンを服用するが一番だ、さうすれば鼻、頭痛、節々の痛み、咳、クシャミ、鼻のカスレを良くし肺炎呼吸器病の併發を豫防す 全國有名藥店に有。品切なら大阪市大仁本町三・今津化學研究所へ

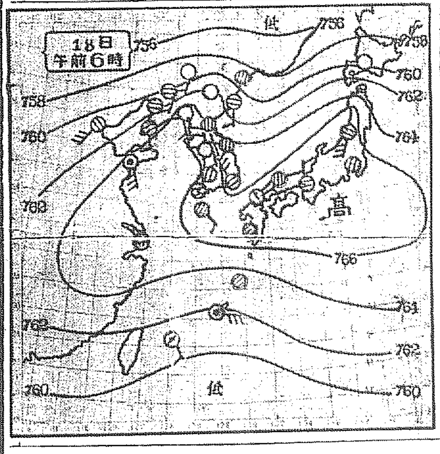

あすの天氣(19)

十八日概況

高氣壓は朝鮮より本邦に掛つて七六七粍を示し全國概ねその圏內にある、低氣壓は黑龍江下流及上海に七五一粍內外のものがある天氣は北支那及滿洲方面に於て曇り時、朝鮮も京仁地方及西鮮が僅に曇れて居るのみで一般に晴、內地も概ね晴天である氣溫は平年に比べて內地は一般に四、五度低く、半島の西側は平年並なるも東側は可なり高く差甚は平年より十二度も高目である

あすの豫想

高氣壓は東滿北支那には低氣壓發生の模様もあるから朝鮮の天候は下り坂となり西の方から惡くなるだらう

豫報	曇一時晴
十八日 正午	一四・八度
十七日 最低	一〇・八度

需要の羅針盤は常に良質廉價に集中す
絶讃を博す!!! 封筒の御用は是非(ト)印東光堂製品を御撰び下さい
二重封筒の部 牛若 相生 太陽 住吉 朝日 長門 淺間 天神 日光 香取 東亞 山城 西國 愛國 孔雀
白一重封筒の部 中將 金鶴 拾八號 鼠拾號 鳳凰 千羽鶴 銀 千羽鶴 元帥 菊花 輪郭付 梅月 松月
全國到る處の信用ある紙文具店にあり 京城 東光堂

桃屋のびわと桃の詰合

昭和八年 巡查試驗問題集進呈 警友協會

公認 東京寫眞學校 ◎失職は技術家になし學力年齡を不問隨時入學許可 ◎三ヶ月で卒業(就職紹介學則送る)

春季臨時競馬大會 四月二十日 四月二十一日 四月二十二日 四月二十三日 四日間開催 勝馬投票券 金貳拾圓 金五圓 券發賣

謹告 小生儀今般官ヲ辭シ左記ノ場所ニ於テ辯護士開業仕リ民刑事其他諸般ノ法律事務ヲ取扱ヒ申候 京城府永樂町二丁目八六 辯護士 正四位勳二等 永島雄藏 電話本局四六六八番

開業御挨拶 弊店事去る十五日出火に際しては絶大なる御同情を賜り厚く御禮申上げます尙休業中は皆様に御迷惑を掛けましたが幸ひ今夕より階下にて開業の運びになりましたので何卒倍舊御愛顧の程御願申上げます 京城本町一丁目 電本二〇四四 サロン・ヒカリ

鑛山、建築、土木科生徒募集 新築校舍六月完成 願書 四月十九日より 試驗 二十日 中等學校卒業生、鑛山、建築科ニ限リ相當學年ニ插入ヲ許可ス 京城府明治町 京城工學院 電本四三七四番

朝鮮織物株式會社新株式推奨

今般朝鮮織物株式會社新株式の開賣出しを引受け我に之れを江湖に推奨する機會を得ましたる事は聊か幸福とする處であります何卒募集要項並に事業概要御精讀の上奮つて御申込賜はらん事を。

當社の事業

當社は昭和七年拾壹月の創立にして染色加工の設備を有する鮮內唯一の人絹織物工場であります。人絹織物は鮮內に於ける嗜好に最も適せる上に年々移入高の激增せるに徵しても前に周知の事である當社現在の年額は移入高の約二割弱にして增設後の販賣に就ても何等相違する處なし。

會社の內容

當社の建物及び諸機械等は昭和七年の不況のドン底の契約にして特價より三割以上低價に建設し操業度は當社の最も强味とする所である。製品は設備の完全技術の優秀販路の有利なるは他に其の比を見ず操業初期に於て既に五分配當をなす好成績を擧げ前途有望なるは多言を要せず。本期も業績極めて順調にして既に三割强の利益率を擧げ收め一割以上の配當は充分可能性あるも內容の充實を計る爲め諸償却を控除するも尙且つ一割以上の配當を豫想し得らる。

增資と當株の將來

增設後の製產額は鮮內移入高の半數を占むる豫定にして大量製產に依る經費は約三割を輕減し一割の利益は增加す。製品の優秀なるは全的に其名聲を博し同時に合理化せる販賣法は到底他社の追從を許さず近き將來には三割以上の利益率を擧げ一割以上の配當は容易である許りでなく更に增配の妙味あり加ふるに增設後の成績によつては第一期以上の配當は期待し得るものあり之を一部少數株主にて占有するは朝鮮業界の爲め遺憾に堪へず此の機會に一般より公募し以て廣く鮮內より投資を求めんとす尙ひ得難き好投資物たると信じ切に推奨する所以なり。

朝鮮織物會社增資新株式募集

現在ノ資本金	拾六萬五千圓
增資後ノ資本金	百萬圓
公募株數	貳千株
壹株ノ額面金	五拾圓
第一回拂込	金拾貳圓五拾錢
申込單位	一口最高五十株
申込期間	自昭和九年四月貳拾日 至昭和九年四月廿五日
申込證據金	壹株ニ付金五圓(割當後第一回拂込ニ充當)
募入決定方法	申込ガ募集總數ヲ超過シタル時ハ取締役會ニ於テ割當ヲ決定ス
割當決定期日	昭和九年四月參拾日
第一回拂込期日	昭和九年七月貳日
申込取扱所	京城證券團

北村友一郎商店 京城府明治町一丁目七 代表電話本局四〇七一番

山本源作商店 京城府明治町二丁目二〇 代表電話本局四八九〇番

大原正藏商店 京城府明治町一丁目五七 代表電話本局四七〇〇番

主ナル發起人及贊成者(イロハ順)

伊藤忠商事社長	伊藤忠兵衞
吳羽紡績社長	井上富三
朝鮮商業銀行頭取	朴榮喆
行泉銀行頭取	中谷庄兵衞
京城電氣社長	武者鍊三
丸紅商店專務	古川鐵治郎
京城取引所理事長	淺野太三郎
川崎造船所社長	平生釟三郎
朝鮮郵船社長	森辨治郎

朝鮮織物株式會社

取締役社長	高井兵三郎
取締役	宮林泰次
常務取締役	桐田元次
常務取締役	小川春千代
取締役	中谷庄兵衞
取締役	矢部豊次
取締役	吉田秀次郎
取締役	淺野太三郎
監査役	井手貞三
監査役	梶原末太郎
監査役	朴承稷
顧問	伊藤忠兵衞
相談役	井上富三

賣買 鑛石類入袋 古セメント袋 平壤府岩崎町八 富所鑛治商店 電話一〇一三

普通病室及隔離病室ノ設備有り 京城府西小門町 田中丸病院 電話光化門八八五番 三六八番

帝國製麻株式會社製品 帝國カタン絲株式會社製品 取扱商品 綿撚絲 カタン絲 麻撚絲 麻織布 麻ミシン絲 朝鮮專屬販賣部 愛國商行 京城府黃金町二丁目 電話本局三九〇四番 振替京城五九九五番 釜山府本町二丁目 釜山出張所

鮮展を前に (6)

遠田運雄氏

老人扱ひ ―にされる位のもの

京城の三月、それも午後五時といへばまだかなり寒い

『やあ、いまスケッチから歸つた處です』とまだ仕事服のまゝの氏です『また鮮展の時季になりましたね私なぞは鮮展では一番古い方の組でもう十年以上になります、いつのまにやら私達のお弟子さん達が花形になる樣な時代になつたんで―頭をなでながら―京城では老人扱にされる位のものでもうそろそろ引込んでも良い頃合かと思ひます、一體こゝでは小學生から大學生までが一所になつて中學程度の試驗を受ける樣なもんで問題や試驗官によつては、必ずしも大學生が完全に書けるものではありませんし、書けた所で手腕にもならず書けなきや尚まづい結果になるからおかしなもんですよ』

『今月はどちらへ』十五號位の北漢山の繪を指して『例の處です神宮から―臺所の中からスケッチするので何あに大して寒かありませんよ』（寫眞は製作する遠田氏）

朝鮮の農家に 奬めたい除虫菊

副業にもつて來いだ

大日本除虫菊會社支配人談

朝鮮に於て除虫菊、薄荷等藥草の大々的栽培を計畫し農場買收の爲來鮮中の大阪大日本除虫菊株式會社支配人川島正一氏は本日本社に來訪左の如く語る

現時我國經濟狀態は所謂非常時局景氣によつて限られた商工都市、而も僅かに其一部分を潤してゐるに過ぎない

×

殊に農村の疲弊は其極に達し農村振興、自力更生をさけばれてゐる今日、當社は特に全鮮の地主、農園經營者諸氏に一般農家各位に對して其最も適切且實行極めて容易にして有望なる副作物として藥草除虫菊の栽培をおすゝめしたい

×

除虫菊は明治十九年我國に移植せられて以來幾數の發展を遂げ今や年產額二千萬圓に達せんとし、而も其約七十%は海外に輸出せらるゝものにして現在我國重要輸出品の第二十何位を占め副作農產物の白眉として國益を補する大なるものあり

×

其栽培法も簡單にして不毛の土地（荒蕪地山地）に適當し砂礫地等他作不能の地にも能く繁殖するを以て山地の多き朝鮮には必適せる好作物である。現に北海道の如きは僅々十ケ年にして年產五百萬圓の巨額を產するに到り全道農民を狂奔せしめてゐる

×

當社上山社長は除虫菊種子を海外より移入我國に創植以來內地各縣に之が栽培を奬勵すると共に其產品の殆んど大半を一手に取扱ひ海外に輸出してゐるが、先年內地より北海道に進めて其目的を達し更に今回は朝鮮に大々的栽培を計畫して自社農場に於て栽培すると共に、一般農家に之を奬勵し朝鮮の二大農產物たらしめ以て我國產業發展の一端に貢獻したい念願である

×

幸にして當局の援助指導、農家協力一致するに於ては十年を出でずして五百萬圓、二千萬圓の朝鮮農產物たらしむること期して待つべきである

ものみな はらむ時です

初めての姙婦の注意

春は一般に姙娠婦人が多いやうです、特にこれ等の方々に次のやうな御注意をお話りしたいと思ひます

第一の注意は自分が姙娠してるか否かは出來るだけ早く診斷して姙娠が分らないために不攝生をして取り返しのつかぬ失敗をなさらぬやうにといふことです、ある婦人は、姙娠してから齒が痛んで仕方がない、早速齒科醫にかゝつたがいかに治療しても痛みが止まらないといふのでその痛む齒を一本拔き二本拔きしてとうとう自分の齒といふ齒はほとんど全部拔き盡しお婆さんのやうなはぐきになつてしまつた方がありました、これなどは姙娠を知らないための失敗で姙娠すると胎兒の成長のために母の體內のカルシウム分が缺乏して來るので往々はげしい齒痛を來します、また姙娠初期には吐き氣を催すのを知らないばかりに胃腸病院に一と月も入院してたといふ甚だしい方もあります

斷迄自分でどうも少し變だと思ふやうになつたら必ず產婦人科の門をたゝいて姙娠かどうかをはつきりさせておく事、またお若い方の中には

新しがつて 腹帶などせぬ方が新時代でないなどゝいはれてなさらぬ方がありますが腹帶といふものは胎兒がさかさになつたりせぬ樣正しい位置に保ち保溫の作用に役立つものですから是非とも腹帶をなさるやう

お奬めいた します、食物、衣服、運動など平常と變りなくたゞ過激に渉らぬやうになさること、月に一度位は產婦人科の醫者に診てもらふ習慣でよろしい

錆びた釘の拔き方の話

ネヂ釘等が錆ついてとれ難い時はアイロンを熱く過めて錆ついたネヂ釘の頭にあてゝ温めさへすれば釘が温まり次第錆なくとり拔く事が出來ます。又この錆つく事を前以て或る期間防ぐには、最初に木等にネヂ込む際にグリセリンを一度塗つておけばよろしい

ハンドバッグの汚れ かうして美しくします

清潔な絹天の小布にガソリンを含ませて內外ともチョイお拭きなさい、ひどくよごれたものはブラシでこする位の事をしなければ綺麗になりませんが、この時は皮ならばクリーム（靴用のもの）を塗つておくべきです、手あかでよごれたハンドバッグなどは、女の持つべきものではありません

“戀の手ほどき”

パ社映畫評

『坊やはお寢み』に次ぐシュヴァリエ、タウログのコンビ作品、アン・ドヴォラークが助演

春 ◦シュヴァリエ・そして『戀の手ほどき』―あの一分のすきもないパリの伊達男から すばらしい戀愛工作法を御敎授に預からうなどといふやうな了見で見にゆくと、その點ノックアウトされる―お陽氣御用心

寫 眞屋の助手をしてゐるシュヴァリエの、虹のやうな憧れは、パリのガイド（案內人）になること、その彼が、街の見世物で短劍投げの的に使はれる不幸なメキシコ女（アン・ドヴォラーク）を見染め、いろいろな曲折を經て、とどのつまり、ガイドにもなるし、彼女も得るといふハッピー・エンド

パ リの巷街をはるかに瞰瞰するカメラに、ゆるくへ下り下り終つて街路に唄ふ男をクローズ・アップし、そこから巧みな接續でシュヴァリエの紹介にもつてゆく、はじめのうちは筋などないやうに、バラバラにいろんなものが紹介されるが、次第にそれが一つの筋にまとまつてゆく

シ ュヴァリエは、このアメリカ流の明るいパリの街を縫つて、朗らかに唄ひ、苦笑と爆笑を連發させる、彼としては前進作に比して、とり立てゝいふほどのことはない、むしろ、相手役のアン・ドヴォラークが、暗い生活をもつ女としてのさみしさ、冷たさをよく現し聞か一方のシュヴァリエとの取組にこゝに好ましいペーソスをかもし出してゐる、またこの點揚に出る一匹の白犬は、とても大きな效果的な役割を演じてゐる（もん太）―京城上映中

映畫手帖 山中貞雄

【寄】T N生

□……『風流活人劍』貞之助、大輔がトーキーに取られて沈滯してゐる無聲時代劇陣に、山中貞雄は現代味じみたユーモアや人情、そして講談味をまぜた此の巨彈を投じて搔きませた

□……彼の仕事は一寸見たら大ザッパに見える、ダガ彼は何ものと云へども無駄にしない、竹光や小指を以て觀をつまじつたり餓心が落ちた竹光を持つて子供が丹下左膳の眞似をする現代味を忘れない

□……『其の胸で月いくらだ』『賭付の二兩』うらやましいな』の面白い會話字幕で社會相を指摘する事を忘れない

□……『盤嶽の一生』で彼の勝し得た何か?結圖面を掻んで官つた求馬の立場を觀心と云ふ第三者を利用して觀客の同情を集め、酒間の『娘さん入用』の貼紙をもみつぶすやるせなさ、そして部屋の眞中に淋しげに座してゐる主人公（此の所千惠藏の表情の良さ!）を寫るカメラワークと云ひたい

□……今、山中氏は時代劇の麒麟兒、此の人に諸君、彼彼の會かなにか作つて應援しようではないか、それはひいき目かな

□……最後に『盤嶽の一生』が見れんのが淋しい、間島さん、傷のあるのでもいゝ、なんとかして呉れませんか

ライター

▲毎月各レコード會社からださるる數十種にあまる流行歌ではあるが▲それが人口にカイシャされてゆくものは僅かに一、二に止まり▲他は何れも會社のみの流行歌に終る場合が多くなつた▲レコードが今日のようにさかんになる以前に、即ち『カチューシャ』時代のそれは▲人から人に傳はつたものできはめて自然に行き亘つてゐる『强味』が▲那在にいたるまでもすたれずなつかしさを持たせてくれる▲それとこれとを比較した折われらは『流行歌』なる觀念を更に檢討する必要がなからうか

ハジ・ムラート

傳明の ワーナー作品

傳說の騎士物語

鈴木傳明がワーナー社の巨匠マーヴィン・ルロイ氏に惚れ込まれて今秋渡米、この巨匠と組み堂々主演映畫を製作するといふニュースは陽春映畫界の好話題として賑くセンセーションを起してゐるが、問題の主演作品は東洋の傳說的名騎士物語り『ハジ・ムラート』と決定してゐる、これは鞍上人なく鞍下馬なしと云はれた一代の名騎士で、しかも愛國のため悲壯多彩の一生を送る東洋的騎士ハジ・ムラートを拉し來つて、今や風雲急を告げる東洋に對する歐米人の昂まる關心をいやが上にも煽らうと云ふワ社秋期特作の一つで、傳明には打つてつけのものであると

サイレン

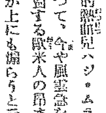

◇京家、新旭爾とのところ天勝づくめで當てた朝日座十五日から卅日まで休館

◇座主大石氏にいはせるとこれからさきの『花見時』はどんなものをあげても不入りの客のない舞臺なんて面白くないとて例年この時期を休みにしてゐるとのこと

◇でこゝの從業員、スッカリ嬉しくなつて『ヨウ、花時が毎月あればいゝな』

今晩のラヂオ

◇第一放送

午後六時（東）名作物語西遊記（一）東京放送童話劇協會

同六時二〇分（東）コドモの新聞 村岡花子

同六時三五分（東）ことばの講師（一）國語の發達 東條操

同七時三〇分（仙）講演 日本の科學と富國强兵 東北帝國大學教授 工學博士 [illegible]

同八時（東）新內 關取千兩幟（一）稻川內より相撲まで）

同八時三〇分（東）箏曲

同八時五〇分（大）ピアノと管絃樂―大阪朝日會館より中繼

漫畫 三四ちやんバンザイ (7)

ネクタイの若返へり

ガソリンまたはベンジンで

ネクタイの汚れてゐるのは縫目をほどいてひろげ、乾燥した布の上でガーゼに揮發油かベンジンを含ませてふき洗ひ、全體が汚れてゐるときは廣口の容器に揮發油を入れ二、三十分浸してから干して湯のし仕上げをします、次に湯のりを霧吹で霧かけ態度もかけて布目に沿ふてやはり裏からアイロンを掛けて縫目をあはせて仕上げをします、あまりひどく汚れてゐないときはベンヂンを柔かい布に浸してふき、アイロンをかければよろしいのです

胸のお病氣に カルシウムが大切です

肺結核の人は春になると病狀が進行する傾きがあります。今の處結核には多くカルシウムの注射療法が行はれてゐますが、それはカルシウムに結核菌が包圍されて固まり、菌が繁殖しないやうになるからです

ですから結核菌を持つてゐる人はカルシウム分の多分に含まれてゐる食物を攝る事が肝要です。カルシウムは多く骨の中にあるものですから、はぜ等の小魚類で骨ごと食べられるものを常に攝るやうにするとよろしい

Y・M・C・A『母の會』 敎育問題座談會

學校と家庭との協力がないところに完全な敎育が施されない、學校として家庭に注意して頂きたいこともあるであらう、又家庭としては學校へ御願ひしたい多くのこともあるでありませう、そんな問題を中心に市內各小學校の先生方とお母さん方と心を開いて話す會である、御來會歡迎、四月十九日（木）午後二時、太平通京城キリスト敎青年會社交室にて

學藝だより

◇改造 五月號創作小說（紋章）横光利一、同（松柏苑）芹澤光治良、同（白い壁）本庄陸男、同（通り魔）川端康成、同（降伏）プリボイ

讀者欄

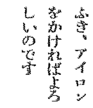

▲月記型の手帖に歌俳句などしるしたものを失ひました。お心づきの方はお知らせ下さい（吉野町二ノ一五山本辰）▲高商に附近で下宿を求めてゐます何誰か御世話下さい當方高商新入生（龍山一〇四六相田）▲セパード雌八月半一日夕見失ひました見當りませんか（工兵隊井）▲カナリヤの雄よく鳴きます。どなたか子供をよく育てる雌と代へて下さい（府內苑洞七六ノ八山田）▲卅五歲の內地婦人體健、係累無し、京城府內で家事一般何でも御使用下さいませ(好)▲歷史畫報を販賣致す處はありませんか（浦田）▲龍山方面にて家族的に御世話して下さる方はございませんか（電本二三四〇關上）

日本棋院 昇段大手合棋譜 (二)

五段 先番 田中不二男 二段 藤澤庫之助

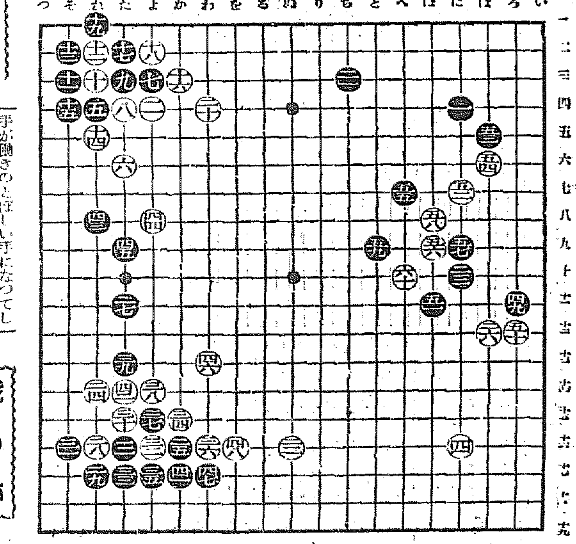

		(分)			
●三一	そ十六	10	○三二	よ十六	
●三三	た七		○三四	か十五	1
●三五	よ十七		○三六	わ十六	
●三七	よ十五	2	○三八	よ十四	
●三九	た十五	7	○四〇	よ十六	
●四一	か七		○四二	た十四	5
●四三	れ八		○四四	よ八	
●四五	た九	15	○四六	わ十三	2
●四七	わ七	1	○四八	を十五	2
●四九	ろ十三	10	○五〇	ろ十三	4
●五一	ほ十二		○五二	に七	14
●五三	は五	21	○五四	は六	2
●五五	へ七	1	○五六	は九	34
●五七	に九	22	○五八	ほ八	
●五九	と九		○六〇	へ十	7

○四十 劫トル

（二分以內は切捨）

消費時間 白一時三九分 黑一・三九

（制限時間各六時間）

對局者の言葉

（黑）三三で『れ十五』にトルのは、白三二とアテられて、どうも棋がむつかしくなりさうです（白）三四、三六と打つたのはまづいやうです

どう打つものでせうか―

（白）四二では一本『よ十二』にノゾいて置く方がよかつた

（黑）四三は變でした、當然、四五に單に打つべきでした

白に四四を利かされたのは、如何にもシヤクです、また四三の手が働きのとぼしい手になつてしまひました

（黑）四九は惡手です

變な事を考へて居たものですから―

（白）五四は重かつた、黑に、五九とボーシされては、弱窮になりました

この手では『と七』へ二間トビして、次に黑『は七』へツケてくれば『へ三』へでも打込んで『は八』と絡へるアヂがありますから細々手段が生ずると思ひます

黑に五五と打たれて棋が急になりました

戰の跡

○白三四と打つやうな意味はないこの手では『よ十二』とツケるやうな筋、其時黑『よ十』ならば白『た十』とキル、又黑『よ十二』の方にハネれば白『か十二』とオサヘる等、とにかくキビしく打つべきである●黑四七は打たざるに如かず、白をアックするのみで大した効果がない●黑四九、惡手と言ふにはゞかりもない、白五十との交換は問題なく惡い○白五四、對局者のことばに同感

日本棋院大手合成績 甲組第六回

八四〇手	向先相先 先番一目勝	（瀬越七段 宮坂六段）
一二五手	白番 相先 先番 中押勝	（加藤七段 久保松六段）
七五〇手	先番六目勝	（小野田六段 長谷川五段）
七五〇手	先番五目勝	（岩本六段 吳五段）
三九〇手	十四目勝	（木谷六段 向井四段）
一二〇手	向先相先 白番中押勝	（[illegible] 山田四段）
四七五手	互先 先番中押勝	（篠原五段 村島五段）
一二〇手	向先白先 白番八目勝	（[illegible] 橋田四段）
一一五手	互先 三目先番勝	（小井 上島四段）

尿の病

惱まし・慢性病

自療法の新研究

膀胱病、淋疾、尿道炎など尿道の病は多くは慢性となり、通り一遍の療法では仲々思ふやうに行かず、病者が今までの經過と將來を思ふ時、精神的にも肉體的にもこれ程の惱みは他にあるまい。然しヤケを起さず、一刻も早く眞に適當した療法を選ばねばならぬ

尿病研究で知られた和歌田市公醫、南大通自療研究部の新刊書「同病者の福音」は此の病全般の療法を詳述して餘す所がなく、本書の手引で專心自療した方から、無數の謝辭が來てゐる、京城讀者の病者に當分は無料で送付の由、今すぐ本部又は神戶市山本通五丁目自療研究部へ請求されよ

ラヂオ電氣材料一式卸

朝日乾電池朝鮮總代理 京城府本町四ノ一百六九 電話本局二三二八 振替京城一六二三一

地方店 特約店

河浪商會

朝鮮地圖販賣元は（型録進呈）

京城長谷川町 小林又七朝鮮地圖部

振替京城三六〇〇番 電話本局[illegible]番

山口の自轉車

鋼鐵製 全廻轉部防水式

防水式は本車のみが有する誇りです

ヘッド・ハンガー・ハブ・ペダル等の重要部分が防水カバー・防水パッキン裝置になつて居りますから雨水、砂塵等の入ることなく無故障で非常に永持がいたします。

カタログ進呈

マルワイ經濟車 プレス號 マルワイ號

模造品多し特にマークと二小名に御注意

東京日本橋小傳馬町 山口自轉車工場販賣部

祛痰と鎭咳に ツツイン

全國著名藥店に販賣す 詳細說明書進呈

粉末ツツイン 液狀ツツイン 錠劑ツツイン

製造發賣元 第一製藥株式會社 東京市日本橋區江戶橋三丁目 大阪市東區道修町二丁目

蟲下し マクニン

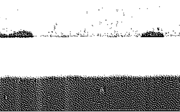

蛔虫は腸病の誘因虫は健康の秘訣

マクニン錠

國產優秀品 静岡紅茶

製造元 静岡紅茶株式會社 發賣元 朝鮮京城 清元園茶舖 京城本町五丁目 電本一〇〇七番

京城 金 金銀地金分析賣買 合資會社 杉山商會

高價買入

京城明治町 合資會社 杉山商會 電本七四番

武田產婦人科病院

附屬武田產婆學講習所

京城府長谷川町（朝鮮銀行裏） 醫學博士 武田正房 電話本局四五四五・四二二七二番

森永糖菓實演と即賣會

期日 四月十五日ヨリ 同 三十日マデ

會場 和信五階ホール 入場隨意

森永スヰートガール・セイル

十五日ヨリ一週間東京ヨリ スヰートガール來店ス

主催 東京 森永製菓株式會社

後援 株式會社和信

春季特賣 市內に限り

白玉ホワイトワイン 壹本

御買上のお方樣に

京城 喜樂館 入場切符一枚進呈仕候

特賣期間 昭和九年五月二十五日迄

▲販賣店は市內各洋酒食料品店藥舖酒店ニアリ

釀造元 白玉ホワイトワイン本舖 兵庫縣 江井ケ島酒造株式會社

純良白葡萄酒 美味滋養 白玉ホワイトワイン

絕對に着色せず

開港地買上に苦情

消費地の有掠れを助長し 不當な米價の急騰を招來せしめた

京城穀物商組合が 地方買上を陳情

農林省買上げ米の各開港地における收納及び貯藏は、鮮米の開港地集中傾向を益々拍車うち、ひいては内地移出を促進せしめる反面、鮮内奧地には反面にも有掠れを現出し、放資後の飯米需要に對して不當の高値を現出せしめる結果を生じてゐるがこの對策として農林省買上米の地方における收納及び貯藏を實施する必要があるので京城穀物商組合では十八日組合長高井氏の名で京城において買上げ米收納及貯藏の實施方を農林省京城出張所に要望した

その理由として京城の米穀消費は年額五十萬石乃至六十萬石に達するが、當局の開港地中心買上げの結果、米穀を仁川に集中せしめ、實需期に入つて逆流するので消費米穀價格は勢ひ引締る許りでなく移出に及ぼす影響並に殘留等の生業問題をあげてゐるが、農林當局としても政府買上げ開港地集中主義が米の開港地殺到を助長せる事は明白な事實なので、この要望について何等かの對策を講ずべき必要を認めてゐる模樣である

談合事件を楔機に 信用全く地に墜つ

土木建築業者の最近窮狀

一昨年の全鮮的土木談合事件摘發の結果、爾來談合行爲は激減する一面、日々命角度に相互の無謀競爭は激成され、その無軌道狀態が既に大約二ヶ年近くに亘つてゐるので、最近における業者の苦境は全く想像に餘りあるものがあり、特に地場業者の二流以下のものに至つては使用人の大減俸さへ敢行してゐる現狀だが、其處に必然的に金融上の不安も累加しつゝあるので、最近銀行はじめ金融筋では右二流以下の業者に對しては極度な警戒態度を堅持するに至つた。即ち業者間に談合金の授受が行はれた間はその元利支拂が相當順調に行はれたが、爾來談合金授受が行はれざる關係上その貸債回收意の如くならず、從つてその新規融資に對して一大警戒を採らざるを得ざる現狀とされてをり、地場一流筋と內地支店筋に對する金融以外は各銀行とも全く申合せた樣に對物信用に非ざる限り絶對に融資をなさざるに至つた

氣乘薄の 無煙合同 各社共消極的

無煙炭合同は既報の通り本府のきもいりで本月末愈よ準備打合せ會を開催の運びとなり、東拓よりは中島理事、新朝無からは加藤常務、西朝無より富岡社長、明治より安川・鳳泉より福井、片倉より小日、三菱から本店鑛業部係とそれぞれ代表者入城、資本合同についての本年案を中心に各社側の態度を表明する事となつてゐるが、昨冬來展開してゐる無煙炭景氣の餘波は最近無煙各社採算を急好轉せしめ株價も著しく好轉してゐるので各社側の意向は頗る消極的に傾いてゐる

すなわち株式資本上當然主體となる新朝無は、大株主にして支配を振ふ三菱が合同に對して氣乘薄く、かつ同社に占める久原系大橋系の各一萬株の大株主も折角好轉の現在とかく新合同に對し否認の形である。次に有力な一つとして東拓鑛業があるも、同社もまた積極的に合同に働きかくるより、むしろこの問題に受身の立場におかれるで從つて合同の支持者としては、福井鳳泉、西岡西朝無の二者であるが、實際問題として合同が具體化するときには、一先づ不南技山が脊手され、ついで北部に及ぶ順にあるので、結局合同參加の鼓吹支持は富朝無にすぎぬ狀態である

したがつて總督府が無理合同に對して積極的に乘出し、總ての障立てをとゝのへない限り、鑛業無煙合同は依然として急速に進展は困難な形勢である

決裂の運賃交渉 ─近く再會見する

鮮米運賃交渉は、既報の通り荷主代表船主代表よりなる交渉委員會が決裂したためこの前後處置について鮮航側の富野、大田兩氏は十七日午後齋藤氏を自宅に訪問し、運賃は五月中現行各綱協定六月より百石九十三圓引上改正の讓歩案を提出したが、齋藤氏は一兩日中に何れ在京幹部とも再協議の上當方の態度を表明する旨回答し同日の私的會見を終つた、本十八日も引續き富野、太田の兩氏は齋藤氏に會見を申込んでゐる、なほ鮮航側顧問委員の一部は十七日より歸南船線中で兩者の正式會見は上記の私的折衝で歩みよつた二十日前後に行れる筈である

土地改良の解散 ヂレマンに陷る

解散補助を續つて

朝鮮土地改良株式會社では、同社着手中の水利事業の一段落をみる本年七月前後に解散の豫定であり問題の解散補助に就し久保業務が今井田總監、林財務等と折衝の結果、追加豫算に計上されたが、大藏省より削減を見た爲若し豫定通り本年七月前後に同社の解散を實施するとすれば、解散に就する諸費用並に退職手當は自力で斷行せねばならぬ破目にありさりとて明年度の豫算通過をまつには社の維持費が嵩み補助額もまたその間の決定的でないので、豫定の通り七月に解散すべきか否かについてヂレンマに陷つて居り、久保常務はこの解決に苦慮を重ねてゐる

東株配當 今期八分豫想

【東京電話】東京株式取引所の四月十八日現在今期營業日數百七日間の營業收益は株式四千七百九十七萬四千株で前期同期間に比し一千四十三萬二千株を增加し債券は三億四千九百七十四萬六千圓で前期に比し三千百五十五萬八千圓を減じ手數料收入は株式債券を通算して二百九十一萬三千五百餘圓、一日平均收入二萬七千二百餘圓に當り總計において前期同期間に比し五十二萬九千五百餘圓の增收となつた爲して右增收の結果今期配當は四厘增の八分配當を豫想されてゐる

米賣渡申込

【東京電話】十六日の米賣渡申込は三萬八千六百七十三石で累計一千二十萬一千六百六石となつたが既に產地値が全く公定値を上廻りし鮮東、東北地方は申込み殆んど皆無なるも公定値附近にある商業西の各地の申込は相當多い

土木建築業の合理化具體案

談合事件退治を目指し 當局で大綱方針內定

一昨年の全鮮的土木談合事件の摘發以來その前後對策については業者全業者双方共研究に研究を重ねてゐるが、土木建築請負業そのものが謂はゞ社會公共的必要機關であるだけ目下の如く全然無統制のまゝに放任しておくことは到底その長きを許さざるものでありかつ今日の如く業者の金融逼迫が日々にく加重されつゝあり是亦更に擴大するにおいては業界自體を一大危殆に導き延いては金融界を初め財界一般に波及するところ甚大なるものが豫測されるので「談合を作はざる無謀競爭の排除」を如何にして實現せしむべきやに腐心愈よ關係方面では緊急問題視するに至つたが、一昨年の右談合事件摘發以來こゝに大約兩年にして遂に一業者の過多と從つて極端な無謀競爭の惡影響が現實問題としてその正體を暴露するに至つた。而してこの前後對策につき企業者たる關係當局では目下種々の論議研究が試みられてゐるが、結局においてその大綱方針は次の如きところに大體意見の一致を見る模樣である

一、土木建築請負業を認可營業とし

一、當該道知事の認可權限とし、該組の資力、信用、技術能力及びその代表者の經驗人格を認可上の重大要件とする

一、而して全鮮各地に夫々一經濟關內將に有力なる地域組合を組成せしめる

一、企業者側の見積りによる適正價格の一定範圍以上を迥る如き入札者には落札せしめざるは勿論入札行爲を辭退せしめる

一、右の强制加入的地域組合への分野對甲と雖も談合類似の行爲によつての支辯はこれを絶對に禁止すること

一、指名に對する行政處分については今回の事件に於て採りたる方針を將來と雖も大體持續するが談合行爲を再發せしめるに至つた時は更に嚴重なる方法を講ずるを可とする

鮮銀券縮少

十六日に鏡越された鮮銀券は一億二千八百十四萬九千圓で十一日に一億三千萬圓臺を割つて以來漸次縮少の傾向を辿つてゐる、しかし二十日過ぎには國庫關係の撒布を見るが一方三四百萬圓の解散を來すがこれ以後は依然資金需要が閑散であるから又縮少するであらう

滿洲特產取引所を 清津に設置計畫

滿鐵が具體化に努力

滿鐵では北鮮經由滿洲特產の取引の圓滑化をはかる爲清津に大連同樣の滿洲特產取引所を設置すべく內々計畫中であるが調査の結果鮮鐵の取引所新設は不可能で株式組織に依る外方法なきも同地には現在有力特產物商なく會員組織取引所の新設は事實上困難な爲ヂレンマに陷入つてゐる模樣で滿鐵としては同地に設置困難の場合は關門に設置の內意を持つてゐるが結局朝鮮總督府と滿鐵とが協議の上清津に何等かの形式で設置實現するものとみられてゐる

朝信信託勘定

朝鮮信託の信託勘定は目下二千百萬圓に達したがこのうち金錢信託は一千七百五十萬圓內外で不動產信託は三百二十萬圓に過ぎぬ、金錢信託は內地方面からも夥々あるが鮮內銀行預金の振替はるものも相當ある、信託配當率についてはまた方針は決めてゐない樣であるが次期より（六月一日）二厘乃至三厘方の利下は免れまい模樣である

依然細らぬ證券投資

組銀手持減は 一時的現象

昨年秋口より激增一途を辿つて來た京城組銀の手持ち有價證券高は三月十五日現在の一億三千百四十一萬六千圓を最高として、爾來方向轉換して漸減傾向を辿つて來たが、本月十五日現在は遂に一億二百五十八萬四千圓となつて、右最高時に比すれば實に三千萬圓見當の激減であるが、株式の如きは各行とも賣却と買入は殆んど顛合せであり、結局本月二日を以て全部償還となつた米穀證券一千四百三十七萬七千圓と、鮮銀が國債買替のため一時五分利を五、六百萬圓程度賣却したためと見られ、金融機關の有價證券投資は依然旺盛なるものありと見られてゐる

自動車事業令 實施は十月頃

自動車事業令施行規則は本調中に鐵道局の最後的査定を了し本府法規に廻されるがこれが發布は六月頃に遞信局の取締規則と同一時期になる模樣でなほ發布後各道によつて施行規則に基づく施行細則が規定されるので實際の施行期は十月頃かとみられてゐる

京城府內商人手持 清凉飲料水二十萬立

課稅關係で京城府廳の調べ

四月一日から實施せられた清涼飲料稅に就て京城府に於ては製造業者及び販賣者食料雜貨店百貨店料理店カフェ等に至るまで二千數百人に對し四月一日一齊に其手持品の調査を行つた結果相當數量を所持したる者四百餘人で數五十七萬餘本即ち二十萬リットルの多きに達した模樣である

商工聯合會役員會

京城商工聯合會では十九日午後二時半より役員會を開き本年度事業計畫上の打合を爲すが實行事項の主なる市況振興方策に就ては各町聯業會長各町有志と意見交換の爲同日午後四時半より京城商議所內において意見交換會を開く筈である

貿協出張所 新京に開設

所長に太田氏

朝鮮貿易協會では今年度新規事業として滿洲國首都新京に出張所を新設することに決定したが、重要地であるだけにその擔當者の力量手腕が重大問題なので、現在同協主席者太田常務理事を轉任せしめ來る廿四、五日頃から開設することに決定した。なほ右と同時に十八日附を以て次の如き辭令を見た

新京勤務を命ず（各通）

常務理事 太田壽之助

囑託 陸山 正二

雇員 西原 田原

主事に任じ奉天勤務を命ず

米日爲替保合

【ニューヨーク十七日聯合】本日の米日爲替は前日と同樣二十九ドル五十セントと保合

東京爲替（十八日）

對米	賣	二十九ドル八分三
對米	買	三十ドル一半
對英	賣	一志二片十六分三
對英	買	一志二片八分一

大阪爲替（十八日）

對米	賣	二十九ドル八分三
對米	買	三十ドル一半
對英	賣	一志二片八分一
對英	買	一志二片十六分三

鮮米運賃交渉決裂を傳ふ▲といつても「紛糾」、「決裂」は何時もの事で知る者には、「またか」の類と知るべし▲何れは掛引お上手の船會社と米屋さんとの商談、…やがて圓滿解決は見透して御座る▲朝鮮醫育の首のスゲ換へきまつて組織改造成るは一寸早計▲醫育が今後大活躍を開始するかどうかは首だけの問題に非らず▲首あり、胴體あり、而して內部機關あつて始めてすべての有機體は活動する▲しかるに、醫育の內部機關として、年一同開催の評議員會あるのみとは心細い▲時々刻々移り行く醫利時局に對して醫機關に善處すべき何等かの機關確成が急務

外電（十八日）

倫敦銀塊	一九片四分ノ三
米棉	不變
印棉	八十錢安
ヌチール株	五一弗八分ノ五
アナゴンダ株	一六弗八分ノ三
米日爲替	三〇弗四五仙
英米爲替	五弗一五仙四分ノ一
紐育銀塊	四五仙一〇分ノ三

株式（十八日）

朝取短期

銘柄		寄付	大引	高値	安値
朝取	前	—	—	—	—
朝取	後	—	—	—	—
同新	前	[illegible]	[illegible]	[illegible]	[illegible]
同新	後	[illegible]	[illegible]	[illegible]	[illegible]
大新	前	[illegible]	[illegible]	[illegible]	[illegible]
大新	後	[illegible]	[illegible]	[illegible]	[illegible]
新東	前	[illegible]	[illegible]	[illegible]	[illegible]
新東	後	[illegible]	[illegible]	[illegible]	[illegible]
日產	前	[illegible]	[illegible]	[illegible]	[illegible]
日產	後	[illegible]	[illegible]	[illegible]	[illegible]
同新	前	[illegible]	[illegible]	[illegible]	[illegible]
同新	後	[illegible]	[illegible]	[illegible]	[illegible]
拓新	前	[illegible]	—	[illegible]	[illegible]
拓新	後	[illegible]	—	[illegible]	[illegible]
滿新	前	—	—	—	—
滿新	後	—	—	—	—
帝人	前	—	—	—	—
帝人	後	—	—	—	—
日レ	前	—	—	—	—
日レ	後	—	—	—	—
鐘一	前	—	—	—	—
鐘一	後	—	—	—	—
京取	前	—	[illegible]	[illegible]	[illegible]
京取	後	—	[illegible]	[illegible]	[illegible]
日發	前	—	—	—	—
日發	後	—	—	—	—

東京新東取組 [illegible]

東株期

銘柄		寄付	大引	高値	安値
新東	前	[illegible]	[illegible]	[illegible]	[illegible]
新東	後	[illegible]	[illegible]	[illegible]	[illegible]
鐘新	前	[illegible]	[illegible]	[illegible]	[illegible]
鐘新	後	[illegible]	[illegible]	[illegible]	[illegible]
大新	前	[illegible]	[illegible]	[illegible]	[illegible]
大新	後	[illegible]	[illegible]	[illegible]	[illegible]
日產	前	[illegible]	[illegible]	[illegible]	[illegible]
日產	後	[illegible]	[illegible]	[illegible]	[illegible]
新東	前	[illegible]	[illegible]	[illegible]	[illegible]
新東	後	[illegible]	[illegible]	[illegible]	[illegible]
日發	前	[illegible]	[illegible]	[illegible]	[illegible]
日發	後	[illegible]	[illegible]	[illegible]	[illegible]
日毛	前	[illegible]	[illegible]	[illegible]	[illegible]
日毛	後	[illegible]	[illegible]	[illegible]	[illegible]
鐘一	前	[illegible]	—	[illegible]	[illegible]
鐘一	後	[illegible]	—	[illegible]	[illegible]
帝人	前	[illegible]	[illegible]	[illegible]	[illegible]
帝人	後	[illegible]	[illegible]	[illegible]	[illegible]
日レ	前	[illegible]	[illegible]	[illegible]	[illegible]
日レ	後	[illegible]	[illegible]	[illegible]	[illegible]

朝取保定と日步

銘柄	保定	日步	代用
朝取	[illegible]	[illegible]	[illegible]
同新	[illegible]	[illegible]	[illegible]
大新	[illegible]	[illegible]	[illegible]
帝人	[illegible]	[illegible]	[illegible]
新東	[illegible]	[illegible]	[illegible]
拓新	[illegible]	[illegible]	[illegible]
日產	[illegible]	[illegible]	[illegible]
同新	[illegible]	[illegible]	[illegible]

東京現株

銘柄	値	銘柄	値
東株	[illegible]	鐘紡	[illegible]
同新	[illegible]	同新	[illegible]
鐘紡	[illegible]	東拓	[illegible]
同新	[illegible]	同新	[illegible]
鐵銀	[illegible]	富士紡	[illegible]
同新	[illegible]	日石	[illegible]
東新	[illegible]	鐘毛	—

朝取短期日步表

銘柄	賣方	買方	建玉數
朝取	[illegible]	[illegible]	[illegible]
同新	[illegible]	[illegible]	[illegible]
大新	[illegible]	[illegible]	[illegible]
新東	[illegible]	[illegible]	[illegible]
拓新	[illegible]	[illegible]	[illegible]
帝人	[illegible]	[illegible]	[illegible]
日產	[illegible]	[illegible]	[illegible]
同新	[illegible]	[illegible]	[illegible]
短期	[illegible]	累計	[illegible]
長期	[illegible]	累計	[illegible]

大株長期

銘柄	前引	後寄	後引
大株	[illegible]	[illegible]	[illegible]
同新	[illegible]	[illegible]	[illegible]
日產	[illegible]	[illegible]	[illegible]
同新	[illegible]	[illegible]	[illegible]
鐘新	[illegible]	[illegible]	[illegible]
同新	[illegible]	[illegible]	[illegible]
鐘紡	[illegible]	[illegible]	[illegible]
同新	[illegible]	[illegible]	[illegible]
日油	[illegible]	[illegible]	[illegible]
東新	[illegible]	[illegible]	[illegible]

金融（十八日）

◇日銀帳尻

貸付高	[illegible]	[illegible]
正貨準備	[illegible]	[illegible]
預金高	[illegible]	[illegible]
貸出高	[illegible]	[illegible]

◇鮮銀帳尻

發行高	[illegible]	[illegible]
正貨準備	[illegible]	[illegible]
保證準備	[illegible]	[illegible]

◇東京コール

翌日拂	〇六五〇より〇六五〇
無條件	〇六七五より〇六七五
月越	〇六七五より〇六七五

期米（十八日）

朝取 一限

	當限	中限	先限
前場（一）	—	[illegible]	[illegible]
前場（二）	—	[illegible]	[illegible]
前場（三）	—	[illegible]	[illegible]
前場（四）	—	[illegible]	[illegible]
前場（五）	[illegible]	[illegible]	[illegible]
前場（六）	[illegible]	[illegible]	[illegible]
前場（七）	—	[illegible]	[illegible]
前場（八）	—	[illegible]	[illegible]
前場（九）	—	[illegible]	[illegible]
前場（十）	—	[illegible]	[illegible]
後場（一）	—	[illegible]	[illegible]
後場（二）	—	[illegible]	[illegible]
後場（三）	—	[illegible]	[illegible]
後場（四）	—	[illegible]	[illegible]
後場（五）	—	[illegible]	[illegible]
後場（六）	—	[illegible]	[illegible]
後場（七）	—	[illegible]	[illegible]
銀入値段	[illegible]	[illegible]	[illegible]
取組高	[illegible]	[illegible]	[illegible]
出來高	[illegible]	累計	[illegible]

東京期米

	前場	後場
當限	[illegible]	[illegible]
中限	[illegible]	[illegible]
止め	[illegible]	[illegible]
止め	[illegible]	[illegible]
（一）	[illegible]	[illegible]
（二）	[illegible]	[illegible]
（三）	[illegible]	[illegible]
（四）	[illegible]	[illegible]
（五）	[illegible]	[illegible]
（六）	[illegible]	[illegible]
（七）	[illegible]	[illegible]
（八）	[illegible]	—

釜取 一期

	當限	中限	先限
前場（一）	[illegible]	[illegible]	[illegible]
前場（二）	[illegible]	[illegible]	[illegible]
前場（三）	[illegible]	[illegible]	[illegible]
前場（四）	[illegible]	[illegible]	[illegible]
前場（五）	[illegible]	[illegible]	[illegible]
前場（六）	[illegible]	[illegible]	[illegible]
前場（七）	[illegible]	[illegible]	[illegible]
前場（八）	[illegible]	[illegible]	[illegible]
前場（九）	[illegible]	[illegible]	[illegible]
前場（十）	[illegible]	[illegible]	[illegible]
後場（一）	[illegible]	[illegible]	[illegible]
後場（二）	[illegible]	[illegible]	[illegible]
後場（三）	[illegible]	[illegible]	[illegible]
後場（四）	[illegible]	[illegible]	[illegible]
後場（五）	[illegible]	[illegible]	[illegible]
後場（六）	[illegible]	[illegible]	[illegible]
引方叙說		圓不變錢	

大阪期米喰合

	賣方	買方	取組高
當限	[illegible]	[illegible]	[illegible]
中限	[illegible]	[illegible]	[illegible]
先限	[illegible]	[illegible]	[illegible]

各地期米

	前寄	前止	後寄	後止
◇兵庫 先限	[illegible]	[illegible]	[illegible]	[illegible]
◇下關 先限	[illegible]	[illegible]	[illegible]	[illegible]
◇名古屋 先限	[illegible]	[illegible]	[illegible]	—
◇釜山 先限	[illegible]	[illegible]	[illegible]	[illegible]
◇大邱 先限	[illegible]	[illegible]	[illegible]	—

商品（十八日）

品目		寄付	前引	後場	後引
◇大阪綿絲	四月限	[illegible]	[illegible]	[illegible]	[illegible]
	十月限	[illegible]	[illegible]	[illegible]	[illegible]
◇橫濱生絲	當限	[illegible]	[illegible]	[illegible]	[illegible]
	先限	[illegible]	[illegible]	[illegible]	[illegible]
▲現物後場	五三〇圓				
◇大阪綿花	當限	[illegible]	[illegible]	[illegible]	[illegible]
	先限	[illegible]	[illegible]	[illegible]	[illegible]
◇大阪人絹	當限	[illegible]	[illegible]	[illegible]	[illegible]
	先限	[illegible]	[illegible]	[illegible]	[illegible]
◇大阪砂糖	當限	[illegible]	[illegible]	[illegible]	[illegible]
	先限	[illegible]	[illegible]	[illegible]	[illegible]
◇大阪繩	當限	[illegible]	[illegible]	[illegible]	[illegible]
◇鐵平紙	當限	[illegible]	[illegible]	[illegible]	[illegible]
	先限	[illegible]	[illegible]	[illegible]	[illegible]
◇本油	先限	[illegible]	[illegible]	[illegible]	[illegible]
◇鐵性油	先限	[illegible]	[illegible]	[illegible]	[illegible]
◇群山	先限	[illegible]	[illegible]	[illegible]	[illegible]

株式

上げ一巡し チリ貧

前場 昨後場浮動の俚に大引したが今朝は利喰ひと買控へに新東一七一圓三と四安大新一二二圓七と二安日產一二五圓六と二安同新一二四圓九と四安朝新三三一圓四と一安拓新一一圓五と低調に寄付き、アト賣物に押へられ寄付に比し新東七安大新七安朝新一安日產六安鐘新一二〇圓五と軟化して終つた

後場 安値は押目買に拾ばれ新東一七一圓九と三高大新一二二圓五と五高日產一二五圓三と三高同新一二三圓九朝新は三三圓一と一安と朝新のほかは小戻りに寄付き、アト浮動商況であつた

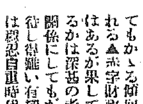

一口にいへばインフレーションの時代ではあるが特產計畫の進捗新會社の設立によつて需給つて供給不足は一轉して過剩滑狀態にならんとし再製生產過剩の問題が彼岸に表はれてきた▲既設の化學工業、精密工業においてもかゝる傾向は充分に推知されるが▲赤字財政による通貨膨脹はあるが果して購買力が充實するかは深甚の考慮を要する▲玉關係にしてもが早急の反騰は期待し得難い有樣だ▲殊く其當分は穩忍自重時代といふべきであらう……▲增資新株鐘紡の朝鮮織物の九年上期は四月末で締切るが前期より一分增の七分となるらしい▲內地人絹界の飽和狀態に鑑み九分以上の配當は行はぬ當事者の意向である▲其方が時勢に應じた賢明な方針と云ふべく採算面も六分利廻りの七分配で一四圓五十錢同樣の八分配で十六圓六十錢であるから此の邊考慮して愼重な態度で臨まねばならぬ

▲大日ゴム五三圓五▲土地改良五九圓丁▲大阪鐵工作新二六圓丁▲京阪電鐵新六四圓、阪神電鐵新二二四圓五▲日鐵アルミ三〇圓三▲旭新絹一二一圓八▲日出紡一〇圓一▲南滿紡新三五圓丁▲日本鋼管新五八圓五▲鮮銀新七七圓三▲小田原急行一二圓丁▲大日本紡績一一四圓▲中小物產二二圓丁……滿洲電信電話は政府持株分まで六分配の好調で他社事業に收益が大きい中央物產の二三圓丁はハイカラではあるが同社の好調を反映してゐる、浮動株なく賣物も少いが買り氣味である

京城明治町 大原現物店 代表電話本局四七七〇

◎本日ノ動キ（午一時迄東京電話）

銘柄	値
[illegible]	三、三〇〇―三、三〇〇
[illegible]	[illegible]
[illegible]	[illegible]
[illegible]	[illegible]
[illegible]	[illegible]
[illegible]	[illegible]
[illegible]	[illegible]
[illegible]	[illegible]

朝鮮取引所證券取引員 大原證券株式會社 電話本局 四七七〇 四七七一 四七七二 四七七三 四七七四

雜株は一服

前日九八圓拐みに上げ六圓五見當に下げた▲東洋レーヨンは九五圓で新高との合併說も信頼出來ぬ▲帝人新九五圓丁とこれ又低下、電力株は保合ひ▲日本電力五四圓丁▲大同電力四〇圓七▲大島製鋼一圓丁と一圓五高▲東京セロアンは四五圓と三圓高見當▲月島製作三六圓と保合ひ、臨▲大島製作二三圓丁と四五十錢高▲東邦六一圓五見當▲普創鋼七四圓丁と一圓五高▲帝人新九五圓丁と一圓五高▲東京セ六圓新は九四圓と小戻り……大體に於て保合ひであるが前日反騰せるものは反落の氣味である▲帝火三六圓二と小戻り……大氣に於て買方は疲れてゐるから大きな期待てぬ

期米 小康

波瀾一過し

前場 今朝は各地堅りなき商狀に當限來す中二十二圓十錢先二十二圓二十錢と寄付き前場に對の保合ひで無味乾燥に前場を終つた

後場 當不申中二十二圓〇五錢先二十二圓三八錢と聊か之に寄付いたが二南は阪地の軟化に三〇錢と引返し強狀の氣配であつた

正米事情好調

販地と當所の鞘が著しく縮小して來たので鞘取筋としてはこの邊利喰ひすべき所であり又强氣としても久振りに利の乘つた米として一杯利を入れたい所であるから相場は伸悩むのが順序であるが斯ふ正米の品枯れが甚しくなつて來るとそれも餘り大きな呼吸押しは望まれないのみか現在各集散市場に停滯する民間持の米も將來の品枯れを見越し目先手放す米でない事等から推すと正米としては何等高張るの外ないので定期も自然それに牽制されて結局高値を迎るものと見られてゐる

籾高を背景

目下產地の情勢を見るに丸仁管內における昨年出來秋以來玄米の出廻數は例年に比し倍以上であり共所へ籾の出廻數も例年より多い上に長期貯藏米等を加算すると農家に對する持米の如きは殆ど皆無に等しい勘定となるので最近地からの賣物が著しく減じて來た事は當然にして籾の如きは上物一斤が六錢二厘位をも唱へこれを玄米相場に換算すると一石二十二圓に該當し定期から見ると非常なる割高となつて居る從つて相場も勢いそれに牽制され或は手堅き商狀を維持するの外なき成行である

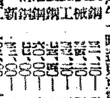

相場は買方の利喰ひて一寸伸悩み商情となつたが底意は依然强硬である▲何分斯ふ正米が品薄のため高張つて來ては定期も下げやうがないから未だ高値を維持するの外あるまい▲然し昔から定期界に買占めが行はれて成功した者がない事から見ると本年農林省が行ふて居る米の買占めが果して成功するかどうか疑問だ▲聞く所に依ると本年肥料の賣れ見合は素晴らしい勢で例年の三割以上增加らしい▲して見ると天災地變かない限り今年も豐作である事は疑ひないと同時に其所が農林省米穀統制の最も苦慮する所である

京城府明治町二丁目三 秋田株式現物店 電話本局（2）四八〇番

（十七日正午氣配）

銘柄	値
[illegible]	[illegible]

山本株式現物店 京城府明治町一丁目

山源株式日報

銘柄	値
[illegible]	[illegible]

正米高追隨か

昨今產地としては現物の賣物が減切り減少し籾の如きは上物一斤が六錢以上を唱へ玄米から換算すると遙かに割高であるがその割相場の伸び得ないのはまた集散地に玄米が多くてそれが手持れて居るからである所が籾が如く高張つて來ると精米筋の原料は玄米を賣らす事になるので正米もこの上安くなる事は無論ないのみか一朝在米に減り足がつくと籾が品薄を告げて居る際とて正米は籾に鞘寄せする事になるから定期もそれに追從するの外あるまいと見られてゐる

仁川（保合） 丸仁一等二十一圓六十錢四等二十一圓三十錢不合格米十七圓一等白米八圓九十三錢籾收良種六錢五厘在來種五錢八厘五毛で何れも前日と大差なき商狀である

大豆 龍山一等十二圓八十錢商長一四等十二圓八十錢金汗南滿四等十一圓五十五錢滿州水原四等十二圓天安四等十一圓五十錢で何れも保合商狀である

釜山（續騰） 各地滿算の新他に騰勢を入れて市中買手の態度强硬に氣配一、二十錢方の續騰を明々間が出て來た鮮米へ內地より入注返に二十錢方の取引あり殘日一錢二十一圓四十錢先物二十二圓十錢及合格二十一圓四十錢見當を唱へた

群山（堅り） 出廻十一輛、値が詰まつた關係から商內はあまり無いはないが引締き先高見越しで明値はいづれも堅りで設々三等廿一圓八十錢四等廿一圓六十五錢と五錢乃至十錢高

木浦（强含） 出廻四輛、追日高を演じた氣先手ら產地が引緩き堅りのため底意頗强であるが一般にも伸兼ね强氣み丸木三等廿一圓廿錢四等廿一圓丁度と十錢高

大邱（暴騰） 各地期米の盛々强調に市中人氣一層强く出々入注文を迎へて氣配三、四十錢方上放れ未だ締つた取引なきも小口年も取引進み穀良三等二十一圓二十錢四等二十一圓八十錢見當を唱へた

仁川穀物出入【十八日調】

移出 鮮便二、七〇五、玄米二、八〇五（以入）、一、三八三（然）入二、〇〇〇大豆五一九

輸移出白米、錢入、玄米、大豆なし

東京國債市況

甲五分利不申一〇五、七五▲一同四分利不申一同四分利一八八、九五

◇東京株式長期 前場

銘柄	前場
鐘紡	[illegible]
同新	[illegible]
日產	[illegible]
鋼管	[illegible]
新東	[illegible]
鐘新	[illegible]

商品市況

絹糸布人絹 市況 大阪品は底堅いが鮮內の賣行惡く依然閑散狀態で相場も軟調を免れない▲相場三A一七五圓飛大八圓三五錢、出緣七四五〇錢、鮮良鳳根九四八〇錢、五枚朱子二錢、公債一〇圓、長寶二六〇圓、錦紗一四〇圓、金剛山一六〇圓、五紋七〇錢、四紋二二錢五厘、桂月二〇八圓、双圓一二六圓、双人絹紋繻子二〇錢

副業品 生鮮白雞一〇錢乃至一五錢▲生兔（五百匁以上のもの）百匁二十錢乃至二〇錢▲アンゴラ兎毛一封度（三年以上のもの）一圓六九錢、レッキス兎皮一枚四圓乃至一圓二〇錢▲薄荷取卸油一斤五圓三〇錢、除蟲菊平花一貫六圓〇錢▲乾果依鑛四メ一圓七〇錢一六〇錢、國光四メ二圓二〇錢一圓六〇錢▲蠶種用金網百尺三尺巾一寸目一圓四〇錢四尺巾三寸目一圓七六錢

明暗旗本男（182）

大島多慶夫 作

寺田英三 畫

但馬守重疊（四）

信綱の指圖によつて、但馬守の闖客捜索の手は、つが國奉行の手から、それぞれ配下の與力や同心にさつけられた。

「まづ好し」と、信綱は今夜にも闖客を捕へる自信の下に、白金の但馬守屋敷を見舞はうとしたが

「さうだ、からいふときは注意に注意をしなくつちや可けない」

と、非常召集によつて屋敷へ伺候した家臣どもに命をさづけた。

それは信綱の影武者をつくつて籠に乘せ、阿部の屋敷に向つて堂々と行列をとゝのへて繰いたのであつた。が、しかし、信綱自身はこつそり陣笠で顔をかくして、伴もつれずに裏門から馬で微行をした。

どちらも無事であつたが、但馬守の屋敷に驚惶した柳營の人々は、いづれも信綱の細心な注意に敬服をしてしまつた。ことに痛快さうに腹を抱へて笑ひをしたのは、彼の大事な源太であつた。

「左の陣笠をふかく」

「うむ」

と、信綱は重苦しくうなづいた。

「御客は陣形の腕前のものでござらう」

と、酒井若狹守は感心したやうに口を開いた。

「御前は……？」

「屋敷を出ると間もなく、で……どうやら供の者に附きまするが一人らしうござる」

と、牧野備前守が云つた。

「貴殿は……？」

「それが甚だ不思議で……面は手拭で覆面いたして居つて、身裝は丁度町奴らしいといふことでござる」

と阿部豐後守は膝をひそめて云つた。

信綱の眉はピクピクと神經質的にうごいた。そして、持つてゐた扇子の尖で輕く膝をつきながら

「豐州殿。絹の見込みは……？」

「闖客を鈞らうとしたんだな。なるほど。この通法なら五六日に必ず釣られるよ。好し。俺も捕物行列の一人に加へて貰はう……」

と、源太は愉快さうに呟いた。そして若狹守も集まつて來てゐた。そして、皆次きの間でいづれも顏色に包まれて、醫師どもの手當の結果を、醫師をあんで待つてゐた。

そこへ伊豆守信綱がおとづれて來た。

「いかがで……？」

と、信綱は唯一言。眉ひそめる柳營の重臣に向つて訊いた。

「餘程の重態で……」

と、阿部豐後守は微かに云つた。

「疵の個所は」

と、酒井若狹守は膝をすこし乘り出した。

「さ。どうともな、もぢし、二三日辛抱されい。大概の見當はついて居ります」

と、信綱は餘程自信のある口振りで、肚の底でこれは愈々白柄組のうちの者が、町奴の扮裝をして行つたものだと睨つてしまつたのであつた。

醫師どもの手當は終つたらしく靜かに但馬守の居間から退れて來た。

「但州殿の御容態は」

と、信綱は莊重な調子で訊いた。

「はい。非常な御重態で……」

「御見込みは……？」

「はい。殘念乍ら御全快とは御受合ねまするか……？」

と、侍醫側近の侍醫頭緣欣信が恐る恐るに云つた。

閣老たちは互に顏を見合はせて微かな太息を洩らした。次ぎの間からは但馬守の痛苦に惱む苦しげな悩みの音が聞える。

もう信綱の目には涙の湖のやうな濃いが、一滴、二滴、三滴とういて來た。

そこへ報知によつて、甥の水野十郎左衞門がかけつけて來たのであつた。

「あつ。伊豆守殿」と、十郎左衞門は國際に平伏した。

朝鮮取引所 米豆取引員 仁川府海岸町三丁目 劉君引取 星店 電話長 二一九 二二三 五〇番

取引銀行 朝鮮商業銀行仁川支店 朝鮮殖產銀行仁川支店 安田銀行仁川支店

京城日報
朝刊
本紙朝夕共十二頁
發行所 合資會社 京城日報社 京城府太平通一丁目

婦人倶樂部五月號 又々大奉仕！

(トテモ立派な三大別册つき)

皇太子殿下御降誕記念謹輯

皇室御寫眞帖

奉祝記念の爲、特に『婦人倶樂部』の全讀者へ贈呈!!

●畏くも天皇 皇后 皇太后 三陛下の感涙に咽ぶ有難き御尊影
●拜するだに御可愛らしき皇太子殿下の御寫眞を始め奉り
●各宮樣方の御立派な御寫眞を宮内省、各宮家より特別御貸下げ

臣籍に御降下の方々、御降嫁遊ばされし方々の御寫眞、皇室御系圖並に御逸話を謹載せる四六倍判高級印刷の鮮明なる御寫眞帖！永久に傳ふべき大記念品！ これぞ雜誌報國の赤誠大奉仕！

此際一家一册！ぜひ御備へ下さい

第二別册 家庭着 外出着 夏の新型 子供服婦人服

今夏流行の最新型發表！全部圖解入り親切な說明つき

二三歳から十四、五歳までの女兒服二十八種、男兒服六種、婦人女學生用の外出着、家庭着十四種、何れも上品ですつきりとした今夏流行の最新型ばかりを編輯局で實驗の上發表

第三別册 凸凹黑兵衛

(面白い色刷り漫画本)

いよいよ面白くなりました。お子樣方は飛び上つて大喜び！ 本當にこんな愉快な御本は又とありません。サア今月號もお早く御買へなさいませ。

▲結婚適齢期の娘さん心得座談會

よい嫁さんになりたい娘さんは、かうすればよいと七人がその心得を親切に指導された大特輯!!

▲京美人が美容の秘訣を打明る會

京都一流の美人が日常實行してるお化粧の秘訣を詳しく發表。美人になりたい方はぜひ御讀下さい

▲一流小兒科医二十一名の子供を丈夫にする法・病氣させぬ法

小兒科醫の權威が實行して居る子供を丈夫にする方法を公開！お母樣方は何はおいても是だけは見逃す勿れ

頑固な皮膚病を根治した大妙藥八種

効果絶大に萬人驚嘆！

治癒困難の爲、人知れず泣かされてゐた方々がこの大妙藥を得て夢の様に忽ち全快。同病でお困りの方は一刻も早くお讀し下さい!!

●ひぜんを根治した硫黄浴と酸葉の根
●白禿瘡を全治させたニンニク藥
●飛火を根治した雪の下の硫化カリウム
●なまづを根治した野大黄の根
●田蟲を治した糠の油
●胎毒を全治したきはだの粉
●にきびを全治した精製硫黄
●水蟲を全治した弟切草のアルコール漬

市川春代

花形女優哀話

悲しく強き肉親愛に生くる 明朗スター 市川春代の卷

月收四十円から百五十円まで 俸給生活者の模範家計

在來のものとは異ひ、實行者が赤裸々に發表されたもので、誰方にも必ず出來る理想的の家計です。この通り實行すれば暮しが段々楽になり貯金も出來ます。

スグ誰にも實行出來るので好評

▲松坂屋特製かほり入り流行パラソル一千本贈呈大懸賞

ハガキ一枚の回答で幸運者には、こんな素敵な賞品が當るので大評判!!

▲水雷艇『友鶴』遭難悲話…吉永武夫
▲岡譲二 田中絹代 実演夫婦さまぐ画報
▲良人の不在中の若奥樣心得画報
▲早く上手に出來る洗濯法の秘訣座談會
▲女流名家花形お手相拜見訪問
▲愛兒を優等生にする母の心得十ヶ條
▲踏みにぢられた私の婚約…川崎弘子

愛人に叛かれた涙の実話

身も心も捧げて愛した彼氏に裏切られて惱む三美人が涙をもつて綴られた罪深話。世にこれ程の悲劇が又とあらうか

▲一家の沒落から愛の破局へ…佐藤兼子
▲父の一言で破れた私達の結婚…田中美佐子
▲兄の死の爲めに捨られた私の戀…千葉てい子

▲蜂蜜で見違へる程垢抜けした体驗發表
▲筍の本場京都名代の料亭自慢の筍料理いろいろ

トテモ泣かされる評判小說！ 女の友情 吉屋信子

結婚は女性にとつて天國か地獄か、之こそ吉屋先生が全女性の爲に世に問ふ問題作！ 目下滿天下の子女を泣かせ、引っ張り凧の大人氣！

戀愛小說―(明麗花)…菊池寛
歷史小說―(千姬)…三上於菟吉
時代小說―(奇蹟の處女)…大下宇陀兒
探偵小說―(黃昏地藏)…子母澤寛
映畫小說―(夢みる頃)…岡田三郎
諧謔小說―(新家庭音頭)…辰野九紫
讀切講談―(此の母、此の子)…神田白治

◎定價 今月號に限り 六十五錢 送料四錢 發行所 東京本郷 大日本雄辯會講談社

某重大事件成行に政府の憂色深し
司直の取調べ着々進み 全貌は近く白日下へ

【東京電話】齋藤內閣は過日の閣議に於て決定したる三大政策遂行の爲め、陸相問題も無事に解決したのを機會に更に進んで懸任文相をも任用して、內閣の補強を完成せんと只管政治的工作に向つて努力を傾倒しつゝあるが、既に第六十五議會初頭以來現內閣にとつて一個の癌とも稱せられてゐる某重大事件は、第六十五議會閉會後引續き臆敏なる司直の手に依つて事件の核心に向つて取調べが進められ、而もその間何等の情實に及びたる點なく事件の核心に向つて剔抉の手が延び、事件は第一段より第二段の審理に進み出でたる結果、昨今漸く事件の全貌が判明するに至つた模樣である、本件は政府に直接關係を有せず、從つて第三者の關係に置かるゝが如く見えつゝあるも、議會に於て重大なる政治問題として取扱はれその他の關係もあるので、その眞相判明するに及び或は政府として全然第三者的態度を以て傍觀することを許されざるものありと見る向きもある、政府側でもその成行を特に重視して居り、從つて事件の成行次第によつては道義上相當の考慮を拂はねばならぬ空氣が濃厚化し來たらんとする徴候が見え、旁々政府側近者側でも甚だしく憂色を濃はすに至つた

俄然進展！

【東京電話】某重大事件に關する進展如何は政局に重大なる影響を及ぼすものとして絕大の注目が拂はれつゝあつたが、十八日午後に至り俄然進展を見るに至り、この結果政局の前途に非常なる不安を來すやも知れざる形勢を示して來た模樣である

日印通商條約の調印愈よ近し
特惠關稅問題は英國側が放棄 わが國も撤回に決す

【東京電話】廣田外相は日印新通商條約の起草問題に關し、印度側より澤田代表に對し英國政府は新條約に英印間特惠關稅に關する條項を挿入せんとする意圖を放棄する內意を通じ來つたので十八日これが對策に關し外務首腦部と協議を遂げた結果、我國側も援護國との間に特惠的措置を取結ぶことを主張する必要は解消したものであるといふに意見一致を見たので、英國側が要求を撤回する以上我國側としてもこれを撤回することに決した、依つて廣田外相は直に澤田代表に對しこの問題發生以前の常態に戻つて新條約の起草を進捗せしめるよう訓電を發した、而して新條約案に關しては外務省に於て最後的調整を加へた上、一兩日中にこれを澤田代表に電送することになつたので、支障なき限り二十日頃には澤田ボア兩代表間に新條約の署名調印の完了を見るに至るものと期待されるに至つた

米生產費調查委員の兩黨拒否は
現內閣不信を意味す 政局の前途は見もの

【東京電話】外地米生產費調查委員を政民兩黨が一致して拒否したので、同委員の詮衡はいさゝか政治問題化した感があるが、特に政府は貴族院に對し代表の意味で研究會の馬場鍈一氏、公正會の稻田昌植男に內交涉を終了してゐたところ、衆議院代表が政黨を無視したといふので委員を拒否するに至つたゝめ、この貴族院側委員は衆議院側がこれを拒絕した以上貴族院代表の意味において委員を出すことは不可能となつたので貴族院が代表を引受けてくれぬなら、學識經驗者をして政府委員になつて貰ひたいといふ意味の內交涉をなす意向であるが外地米調查委員の詮衡にかくの如く支障が出來、すらく行かなくなつたとは齋藤內閣の不信を意味するものとも見られ、政局の前途は多大な興味をもつて見られてゐる

貴族院からは個人の資格で
近く初會合

【東京電話】政府は外地米生產費調查會委員に貴衆兩院より各々二名を詮衡するため兩院各派に交涉する處あつたが、衆議院の政民兩派は委員詮衡を拒否し來つたので政府では、斯くては貴族院側の委員を入れる必要はなからうとの意向であつたが、貴族院側は腑項の如く馬場鍈一、稻田昌植男の兩氏を委員に擧げて來たので、政府は右兩氏を貴族院の代表としてでなく學識經驗ある個人の資格で求め兩三日中に十五名の委員全部を決定して、速かに調查會の初顏合會を開き調查方針を研てることゝなつた

有吉公使
汪氏と會談

【南京十八日電通】有吉公使は十八日午後四時汪精衛氏を官舍に訪問歸朝の挨拶を述べ、ついで日支兩國間の諸懸案解決につき意見の交換を遂げ、會談凡そ二時間ののち午後六時過ぎ辭去した

瑞典燐寸代表腹案を提示す
吉野商工次官に

【東京電話】スエーデン燐寸、トラスト代表者カーター氏は十八日午後四時商工省に吉野次官を訪問、先日の會見に於て提議せる日本、スエーデン燐寸販賣協定に關するスエーデン側の腹案を提示するところあつたが、吉野次官は直ちに之を燐寸懇談會に廻付し檢討せしめた上兩三日中に何分の回答をなす旨を約するところあつた、而して右スエーデン案の內容については極秘に付されて居るが大體市場協定の數量協定を主とせるものゝ如くである

銀協定に七ケ國批准す

【ワシントン十七日電通】國際經濟會議で決定せる八ケ國銀協定は四月十一日までに批准を了したるものはアメリカ、メキシコ、インド、カナダ、支那、濠洲の六ケ國でスペイン、ペルー兩國は批准を行はなかつたが、アメリカ國務省は本日スペイン政府から批准した旨通告を受けた、これで未批准國はペルーのみとなつた

日滿棉花、緬羊兩協會の設立認可
趣意書及び要綱發表

【東京電話】國策遂行の新機關として拓務省保護の下に設立計畫中なりし日滿棉花協會並に日滿緬羊協會は先般設立準備を終はり東京府を通じて認可申請中であつたが拓務省は十八日大臣の決裁を經て認可の指令を發するところあり、その趣意書及要綱は左の如く發表された

棉花協會趣意書

本邦に於ける棉花の輸入額は最近五ケ年の平均において數量約十億一千萬斤、價格約四億一千四百萬圓の巨額に達するも、國內の生產額は僅に四十九百萬斤に過ぎざる現狀にして需要量の殆ど全部を國外に仰ぐの現況にあり、斯の如く帝國產業の基調たる紡績原料を悉く海外諸國よりの供給に俟つが如きは、近時の世界經濟界の動向より見るも誠に寒心に堪へざることにして、之が原料確保を策するは極めて緊急なる要務なりとす、かゝる內外諸般の情勢に鑑み、棉作適地たる朝鮮關東州及滿洲國に於ける棉花栽培の指導獎勵並に棉花需給の圓滑をはかる爲め、茲に財團法人日滿棉花協會を設立し如上の目的達成に資せんとす

棉花協會要綱

第一條　本會は財團法人日滿棉花協會と稱す
第二條　本會は日滿兩國に於ける棉花栽培の指導獎勵並に棉花栽培者の福利を增進し、且つ棉花需給の圓滑をはかるを以て目的とす
第三條　本會は前條の目的を達成するため左の事業を行ふ
一、棉花栽培の獎勵
二、棉花實買の斡旋
三、品評會及講習會の開催
四、棉花及棉業に對する調查及研究
五、その他棉花及棉業に關する諸般の事項
第五條　本會は事務所を東京市麴町區大手町二丁目十七番地に置き必要の地に支部を置く

緬羊協會趣意書

我國に於ける緬羊需給額は一ケ年約二億ポンド以上に達するも國內生產量は僅に二十萬ポンドに過ぎずして爲めに年々一億圓以上の國幣を海外に流出する已むなき現狀にあり、斯くの如きは當に國際貸借上のみならず國防上より見るも極めて緊急にして、これが供給を確保するため緬羊の增殖改良をはかるは國策上須臾も忽せに付すべからざる緊急の要務なりとす、かゝる情勢に鑑み緬羊飼育適地たる朝鮮及滿洲國に於ける緬羊の改良に關する指導及獎勵をはかるため財團法人日滿緬羊協會を設立し如上の目的達成に資せんとす

緬羊協會要綱

第一條　本會は財團法人日滿緬羊協會と稱す
第二條　本會は日滿兩國に於ける緬羊の改良增殖をはかり、併せて羊毛の有効なる使用方法を考究するを以て目的とす
第三條　本會は如上の目的を達成する爲め左の事業を行ふ
一、緬羊の改良增殖の獎勵
二、羊毛の調查、照買、通報及宣買の斡旋
三、共進會及講習會の開催
四、緬羊の改良及增殖に關する研究及調查
五、その他緬羊の改良增殖に羊毛に關する諸般の事項
第四條　本會は事務所を東京市麴町區大手町二丁目十七番地に置き必要の地に支部を置く

熙洽氏總督と歡談
更に招宴へ 昨夜退城歸滿す

滿洲國財政部大臣熙洽氏は十八日午後五時二十分朝鮮ホテルを出發總督官邸に宇垣總督を訪問し、同六時卅分より龍山官邸で開かれる總督招待晩餐會に出席歡を交へて六時二十分頃まで歡談盡して同八時一旦ホテルに歸り、八時四十分京城驛に向ひ川島軍司令官、田中外事課長、伊達京城府尹、韓相龍氏その他多數官民の見送りを受け同九時二十九分發列車で一路新京に向つた

熙氏が親善力說
韓氏邸に於る茶話會席上で

滿洲國財政相熙洽氏は、十八日午後三時から京城府內嘉會洞韓相龍氏邸に開かれた朝鮮人有志の茶話會に臨んだ、各方面の名士約三十名集まり歡談を盡したが熙洽氏は席上左の如く熱心に親交を說き、一座の人たちに多大の感銘を與へた

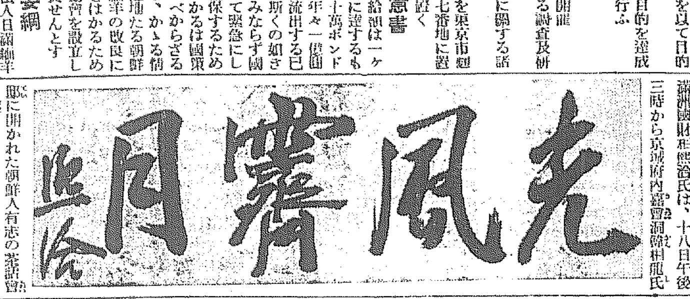

いまや日本は東洋平和、進んでは世界平和の維持促進をなすべき重要な任務を負はされてゐる日滿兩國は益々その修交を親密にして東洋平和のために盡さなければならぬ、從つて接壤朝鮮と滿洲國との經濟的、文化的提携を一層親密にしなければならぬと思ふ、滿洲國內における朝鮮人に對しても大同團結のため大いに保護誘掖したいと思ふ（寫眞は熙洽氏の揮毫）

近衛公の要望で蠟山博士も渡米
二人揃つて親善行脚

【東京電話】來月十七日淺間丸で渡米することゝなつた近衛文麿公は、出發に先たち東京帝大法學部教授蠟山政道博士を『學の使節』として同氏の自由な立場から日米親善に貢獻せられんことを希望したので同博士も來る九月からハワイ大學での交換教授の渡米期を早め大學當局の承諾を得、出來得れば十七日に乘船してアメリカ各方面に親善行脚をなし、一九三五、六年の所謂危險線を前にして名より實の日米兩國親善を盡爲しようといふことゝなつた、この明朗な國民親善使節の門出には今から國民より多大の希望がかけられてゐる

軍縮會議と我態度
列國の蒙を啓く

【東京電話】一九三五年の軍縮會議に對する帝國海軍の態度は既に決定されてゐるが、これに對する各條約國就中アメリカの如きは既に說をなして帝國の新方針を誹毀し、日本の比率主義撤廢を反駁してアメリカの國論喚起に努めてゐる情勢に鑑み、海軍當局としては自然に列國をして日本の立場に精神を諒解さすべく何等かの具體的方策を講ずるの必要ありとして目下具體案を考究中である

家屋稅は可決
各戶別稅は委員附託 昨日の京城府部會で

京城府では十八日午後一時半より府會議室で順次に府會、第一部會、第二部會を開き先づ府會には九年度家屋稅賦課に關する家屋の種別及家屋稅の等級及び賦課率の件と一般經濟戶別稅等級決定の件の二つを附議し續いて開かれたる部會第一、第二兩部會には夫々兩部の九年度特別經濟戶別稅賦課納稅義務者の等級決定の件を附議する處あり以上四件の中府會の家屋稅の種別、家屋稅等級及び賦課率の件のみが即決可決をみ、その他の三件は何れも各委員會に附託され十九日午後一時から審議する事になつて同三時散會した

內容

家屋稅

一、家屋稅の種別は家屋の構造により甲乙丙三種に分つ
甲——石造、煉瓦造、木骨煉瓦造、鐵筋混凝土造、鐵骨鐵板鐵鋼コンクリート造、擬石造、その他類似のもの
乙——木造瓦葺、木造スレート葺、木造石綿葺、木造銅版葺、木造板葺、其他類似のもの
丙——甲乙何れにも屬せざるもの
同一つの家屋にして構造二種以上に亙るものは主たる部分の構造により區分する
二、家屋稅の等級はその敷地の土地臺帳登錄地價の一坪當平均額を標準として二十一等級に分つ
又家屋一坪當賦課價格は家屋の種別及家屋稅の等級を基礎とし之に家屋一坪當平均賃貸價格を參酌して賃貸價格五圓を一圓の割合として六十三階級に分つ
三、家屋稅の賦課率は昭和九年四月一日現在の賦課總額百五十八萬八千九百六十九圓にして、九年度賦課額、即ち道府稅賦課額十五萬四千七百卅八圓を除したる圓の一圓當九錢七厘三毛餘に付き、各人に賦課する場合の端數切捨及缺損を考慮し一圓當賦課率を十錢とす

一般經濟戶別稅案

九年度の本經濟戶別稅は賦課人員三萬五千六百七十八人、賦課標準たる納稅義務者の資力總額六千六百七十二萬三千圓、之に對する賦課總額十八萬八千二百卅一圓にして、之を前年度に比すれば人員に於て五百十二人（約一分四厘）資力總額に於て九十四萬三千圓（約三分五厘）賦課總額に於て四千二百七十二圓（約二分八厘）の增加となる、而して納稅義務者一人當平均資力は千八百七十一圓にして、前年に比して卅九圓の增である（各個人の資力算定の基礎は以下何れも省略）

第一部戶別稅案

賦課人員二萬一千八十九人賦課標準たる納稅義務者の資力總額三千八百三十七萬四千圓、之に對する賦課總額六十二萬七千六百八十八圓にして、之を前年度に比し人員に於て二百七十八人（約一分三厘）資力總額に於て五十七萬四千圓（約一分八厘）賦課總額に於て三萬一千七百十二圓（約五分三厘）の增加である、納稅義務者一人當平均資力は千八百十九圓で前年と大差ない

第二部戶別稅案

賦課人員一萬四千二百一人、義務者の資力總額二千七百九十四萬圓、之に對する賦課總額二十八萬九千四百六十三圓にして、之を前年に比し人員に於て二百三十四人（約一分八厘）資力總額に於て百七十五萬三千圓（約六分九厘）賦課總額に於て一萬六千四百九十八圓（約七分七厘）の增加となる納稅義務者一人當平均資力は千九百七十七圓にして前年より八十九圓の增である

以上の如く京城府は九年度に於て家屋稅に於て十五萬四千七百圓、戶別稅は一般經濟に於て十八萬八千二百圓、第一部經濟に於て六十二萬七千六百圓、第二部經濟に於て二十八萬九千四百圓の賦課で合計百二十萬圓を九年度府民から取立てる譯であるが、府當局が月給生活者に課する戶別稅に於て前年より五萬六千六百八十二圓も增收（約一割五分八厘）を期待して居るのは、京城府が最近に於て人口が增加したのみか府民の租稅力も增加した事を見込んだ爲めであつて、大京城の膨脹振りを具體的に表示するバロメーターとして注目すべきである

各派交涉會
昨日議長官舍で開く 萬國議員會議參加等を決定

【東京電話】衆議院では十八日午前十時より議長官舍において各派交涉會を開き、左の諸項を協議決定の上十一時散會した
一、第十九回萬國議員商業會議參列の件
開會期日　九月十六日より同廿一日迄
場所　ユーゴースラヴイヤ首都ベルグラード
一、第三十回列國議會同盟會議參列の件
開會期日　九月廿四日より同三十日迄
場所　トルコ首都イスタンブール
以上會議用協議員を左の如く決定
イ、參列議員六名（政友四名民政二名）他に事務局より書記一名
ロ、出發期日七月上旬より八月下旬迄
ハ、補助費一人當り四千圓
ニ、自費參加は三名まで認めること
一、滿洲方面視察議員團派遣の件
イ、派遣議員十一名（政友七名民政三名國民同盟一名）ほかに事務局より書記一名
ロ、出發期日　五月上旬
ハ、補助費　一人當四百圓
ニ、自費參加は四名まで認めること（政友二名民政一名國同一名）
一、來る十月東京において開かれる第十五回萬國赤十字社會議に列席のため議會同盟、日本議員團代表一名を送ることゝなつてゐるのでその人選は議長に一任すること
なほ工藤氏より民政黨を代表して議會の協贊を經たる法律案その他に對し附した附帶決議ならびに希望決議に關し政府はこれを輕視する傾きあるをもつて、今後これが實施に當つて政府を嚴重監視することとしたい旨の提議あり、その結果近く各派交涉會を開き右に對し協議を遂げ政府に對し希望意見を提出する模樣である

辭令

【東京電話】
本府公立醫藥學校長　兼敍高二　[illegible]
兼任本府道視學官（四等）

財政經濟 從來の態度を棄て國策を樹立
大藏理財當局が研究 公債膨脹の是正へ！

【東京電話】高橋藏相の財政計畫は公債政策を中心とする所謂膨脹財政であつて、今日の非常時國防計畫を遂行し財界の非常時打開のため重要意義を爲したが、この結果公債發行自體が今や重大なる危機に直面しつゝあり、すなはち高橋藏相就任以來九年度まで三ケ年の豫算における公債發行額は實に三十億の巨額に達し、九年度末公債額は九十億圓を突破せんとする勢を示してゐる、內外の非常時は以上の如き財政計畫の敢行を必至ならしめたが、將來の財政においてさらに今日の如き方針をもつてする時は公債金融利動資等の財政政策遂行に破局的結果を招來し、延いては財政々策自體の行詰りを惹起するかも知れぬ情勢を馴致し、公債消化の行詰りとなり惡性のインフレを招來することゝなるので、金融經濟政策の適切なる運用に當るべく大藏省理財局では種々研究の結果、財政經濟に對する從來の態度を放棄し財政經濟國策を樹て獨自の公債政策を樹立すべきであると確信するに至り、この理財局の意向は國策樹立をめぐつて當然具體化されるものと見られてゐる

對米戰債支拂は拒絕の方針
英藏相豫算案を發表 下院で長廣舌を揮ふ

【ロンドン十七日電通】イギリス藏相チェンバレン氏は十七日下院に於て次年度豫算案を發表し、午後三時四十四分より五時二十分まで詳細なる豫算說明を行ひ、減稅及び失業手當增額斷行、減債基金對米戰債支拂準備項目不包含など幾多の重要なる豫算案の要點につき抱負を開陳し更に日英通商競爭の脅威及對米通商競爭に於けるイギリスの新國策等にまで言及して長廣舌を揮つたが、英の財政狀態は過去二年間に比し著しく改善されてゐる、新豫算案の數字は次の如し（單位千磅）

歲入	七〇六、五一〇
歲出	七〇五、七二四
剩餘金	七九六

尙チェンバレン藏相は對米戰債の支拂問題に關し左の如く述べた
對米戰債に關しては一部の支拂の準備をも計上しなかつた、何となれば我々は戰債問題については特別の交涉を行はんとするものであり、それに依つて問題の根本的改訂乃至廢棄を要求するものであるからである、從つて現在に於ては支拂を拒絕する方針を持續するものである

無煙炭合同問題
資產評價委員會を設くるか

多年の懸案であつた無煙炭合同問題も愈々機運が熟し、來る五月初旬朝鮮無煙、東拓興業など七社代表者會議を開催し合同問題を附議決定することゝなつたが、この合同の最難關は資產問題にあるので或は資產評價委員會を設けられるものではないかと見られてゐるが、合同會社の目標は百萬噸を產出する一千萬圓の資本金とする模樣である

ユ大使午餐會

【東京電話】駐日ソヴエート大使ユレニエフ氏は日ソ親善を促進のため十八日午後零時半より麻布の日露協會で午餐會を開いた、日本側より會長齋藤首相、鄕山賢輔伯、倉知鐵吉氏、廣田外相、ソヴエート側よりユ大使、以下通商代表、參事官など出席し、食卓を圍んで日ソ親善關係につき懇談し午後二時散會したが時節柄注目された

三月中の對滿支貿易

【東京電話】大藏省發表＝三月中に於ける對滿洲國、關東州、中華民國及び香港貿易の概算は左の如くである（單位千圓）

本月出超	一五、七四一
輸出	四三、六七三
輸入	二七、九三二
計	七一、六〇五

右表の如く前年同期に比し輸出は二百七十五萬七千圓（六分七厘）を、輸入は二百四十萬六千圓（九分四厘）をそれぞれ增加せるを以て、輸出入合計に於ては五百十六萬一千圓（二分八厘）の增加となれり、而して一月以降の出超額は二千三百五十萬圓となり、前年同期に比し七百二十七萬二千圓の輸出增加となれり

天地玄黃

◇赤字公債の利子を增稅でまかなふさうな、公債には際限なく增稅には限度があり
◇廣田外相は東亞對策に關する意見をきゝに西園寺翁でをする、そんなにきまつて居らない腹なら、まづアメリカの意見でもきくさ
◇文相後補で當分何等支障がないとさ、その限りなら全部の大臣を後補しても支障がないわけでされ
◇陳情から米の生調委員を斷はらる、萬木ことごとく角ぐむ頃、政黨も少しは芽を吹いてきたか
◇日本體協は滿洲の體協から抗議を喰ふ、滿洲側の言分の方が正當だ、僕は外國側の言分に贊成するのは生れてこれが初めてだ

人

◇金融東氏（新京鐵道局長）廿二日朝釜乙線京城へ

夕刊後の市況

◇…仁川期米引　當　中　先
六節　―　[illegible]
七節　―　[illegible]
◇…各地期米引　釜山　群山　國南浦　名古屋　熊本　大阪　木浦　下關　金澤　[illegible]
◇…朝取短期後場　朝取　朝新　朝東　日產　新東　日新　[illegible]
◇…大株短期後場　大新　鐘新　日產　新東　日發　日毛　淺一新　帝人　日レ　[illegible]
◇…大株短期引值　大新　鐘新　日產　新東　[illegible]
株式實物取引　證券金融一七四一▲商銀三新六四三▲東株土木一〇四五▲忽布麥酒二二四七▲合同毛織五四五▲國光レーヨン一六四丁▲人絹パルプ二一四五▲海東銀行一一四五▲大同產業七四六▲日滿亞麻一六四二

獨逸バイエル製
催眠鎭靜劑
アダリン錠
アダリン錠　30錠（0,1）1圓40錢　10錠（〃）60錢
各地著名藥店に販賣　說明書無代進呈
BAYER
»Bayer-Meister Lucius«
バイエル・マイステルルチウス藥品合名會社
神戶局郵便私書函一〇七番
AD. 197

阪井耳鼻咽喉科醫院
京城本町一丁目入口
醫學博士　坂井潤
電話本局六四一二番

醫學博士 上野醫學博士 推獎
肥り過ぎにアイマー
肥りすぎは多くは榮養によると——と大抵の人は考へてゐます。然し榮養だからといつて食物や榮養を肥りすぎが悪いとは必ずしも申されません。人の頭の良い惡いは榮養だからどうにもならぬけれども、肥りすぎは何とかしないとはいへない。丁度これと同じ理由で肥りすぎも相當の程度まで左右出來るものです
肥りすぎの療法は色々ありますが何といつても藥療法が一番安全で又有効です。其中でも「アイマー」は榮養障害を起したり、下劑的の作用はなく、主成分たる甲狀腺エキスの作用により體內の分泌機能を調節して內臟諸機能の機能を促進し新陳代謝を旺盛にし、皮下脂肪に沈着して居る脂肪を燃燒排出する作用の證明を增進し體重を減少するので肥り過ぎでお悩みの方や肥り過ぎ豫防の方々に喜ばれて居ります
定價 十五日分 一圓五十錢 一ケ月分 三圓 十 [illegible]
說明書無代進呈
東京九段上 發賣元 合資會社 ケーテー商會

社説

圍棋の維新

本因坊秀哉名人と呉清源との對局以來、圍棋界は所謂定石破りの花々しい棋譜が、次から次へと展開して來てゐる。定石破り、型破りであるだけに、新聞棋として甚だ面白く、今のところやんや／＼の人氣である。ジャーナリズムの上から見ては、まことに願つたり叶つたりのことで、一層のジャーナリズム化を希望して止まぬものである。ジャーナリズムは、常に變化と進歩とを要求する。變化のないジャーナリズムは死のジャーナリズムであり、進歩のないジャーナリズムは墮落のジャーナリズムである。不斷の變化、不斷の進歩、そこにジャーナリズムの本領がある。この見地からすれば、定石の上に立脚する圍棋は、ジャーナリズムから見るとテトまどろかしい。然るに定石を滅茶して、たゞ最後の一石に定石棋と相結着せんとの新らしき試み、換言すれば新らしき定石建設の試みは、ジャーナリズムとして快心のことである。なぜなれば、ジャーナリズムは常に建設作業の連續であり、永久に完成せぬ建設作業者であるからである。建設の完成はニユースではなく、またジャーナリズムでもない。然し、ジャーナリズムにも一つの定石のあるを忘却してはならぬ。

◇

圍棋にせよ、將棋にせよ、現代日本は未だ曾て見ざる天才傑材の蹶出を見、黃金時代を通り越して金剛石時代を出現せんとするかに見える。よく傳統とか慣習とかを破るといふことを云ふが、現代日本の棋士たちは、そんなイヤらしい言葉を使用せずして、また實際せずして、知らぬ間に清算すべきを清算し、破棄すべきを破棄し、既に新しき局面新らしき舞臺の上に立つてゐる。この意味から言へば、本因坊名人と呉五段の對局の如き、決して新奇なる對局でなく當然平常の對局であつたのである。その後における諸棋士の對局にせよ、嶄進に奇を衒ひ新を逐うといふのではなく、既にやつて見やう／＼と思つてゐたところを、天才奇才が先鞭をつけてくれたので、安心して新らしき方面に展開を試みたといふに過ぎない。故に『この頃の棋はどうも――』なぞと反對の聲を漏らしたり、故意に新奇を衒つてゐるかの如くに見做す人は、偉材揃ひの現代棋壇に對して認識を缺き、敬意を失するものと云はねばならぬ。

◇

現代の棋壇には、少壯有爲の人材が雲集してゐる。如何なる社界にも二三の異端者があるものであるが、既成棋客の中にしかも相當高段者の中に異端者がある。それも圍棋そのもの上における異端者でなく、人格言動の上における異端者である。既成棋界よりは清算すべく破棄すべきものありとすれば、この人格言動の上の異端者の清掃であらねばならぬ。段位を爭ひ、名位を爭ひ、利慾を爭ふが如き最も醜なるものである。此の點現代の少壯棋士は何れもさつぱりしたもので、スポーツマンらしい純眞さを見る。我等は特に將來の少壯棋士に對して、特に棋界の道義的發展に大なる貢獻あるべきを期待して措かざるものである。世を擧げて非常時を訴へつゝある時、獨り我が棋界のみは多士濟々しかも若き生氣あふるゝ棋士を擁へ、燦然たる環境と昌榮とを示してゐるは嬉しい。しかも、その環境が過去一切の傳統を超越して、棋界の昭和維新を實現せんとしつゝある感激を喜ぶものである。特にその健鬪を希望し、自重を祈つて止まぬ。

道知事に對する總督の指示要領【下】

一七、砂金の盜掘取締に關する件

砂金採取は河床又は地表を毀損する爲流域を變化し耕地を損傷し或は築造物の維持に支障を生ずる等地方の公安に影響を及ぼす虞あるに付今後之が防止に付一層適當なる措置を講ぜらるべし

農林局主管

一八、更生指導部落の擴充並に指導に關する件

初年度の實施に依り相當體驗を重ねたる部下職員を督勵し一層指導進取の意氣を以て之に當らしめられたく尙本調査計畫完成後に於ては初年度の更生部落と共に農家經營の合理化、食糧の充實、負債の整理、現金收支の均衡の保持等更生の目的達成に付周到なる用意と工夫を凝らし之が指導の完璧を期せらるべし

一九、農地令の實施に關する件

本令は本年秋收期後適當なる時期に於て之を施行する見込なり仍て各位は部下職員を督勵し當局とも十分なる連繫を保ち本令の趣旨の普及徹底を圖り且府郡島小作委員に適材を選任し適切なる指導訓練を加へ以て本令實施の準備に遺憾なからしむると共に之が實施の曉には努めて地主小作人間の對立抗爭を抑制し兩者協調融和の實を擧げしめ以て本令運用の適正を期せらるべし

二〇、籾長期貯藏施設の趣旨徹底に關する件

目下內地及朝鮮に於て實施中の籾の長期貯藏施設は其の趣旨未だ一般農家に十分徹底せず動もすれば農家は官廳の施設のみに依賴し自治統制の觀念に乏しき傾向あるを遺憾とす就ては現下の米穀事情に鑑み之が趣旨徹底に努め官民協力、所期の成果を收むるに於て萬遺漏なきを期せらるべし

二一、道費に依る米穀の貸付に關する件

昨年度より各道に於て實施中の道費に依る米穀の貸付は鮮內消費の適正上相當效果あるものと認めらるゝのみならず本施設は窮民に對し低利を以て食糧を供給し之を救濟する社會政策的效果をも派生するものなるを以て今後之が實行の擴充を期せらるべし

二二、米穀生產費調査に關する件

右調査は今後內鮮に關聯する米穀統制上重要の資料たるべきを以て本府に於ては本調査の完璧を期すべく周到なる注意を拂ひつゝあるが各道に於ても此の趣旨を諒として調査農家の選定等に際し萬全を期すると共に調査員を督勵し且小作價の移動其の他調査上支障を來すべき事情等發生の虞ある場合は極力之が防止に努められたし

二三、棉花增產獎勵に關する件

農家經濟の向上と國內棉花自給の一端に資せんがため昭和八年度棉花增產計畫を樹立し差當り第一期計畫として同年以降十ヶ年を期し南鮮六道及京畿、黃海、平南の三道に對し作付面積廿五萬町步實棉生產高三億斤を目標とせるが、其の後に於ける各種狀況の變化に鑑み計畫の更正を行ひ作付面積卅五萬町步實棉生產高四億二千萬斤に增大し獎勵區域も咸南北を除く十一ヶ道に擴張することゝなりたり

二四、緬羊の飼育獎勵に關する件

緬羊の飼育は風土民情に適するも何分にも新規事業に屬し今後幾多の難關に逢着するなきを保せざるを以て當該道に在りては部下職員を督勵し之が飼育管理上生產物の利用等に關し萬遺憾なきを期せらるべく其の他の道に於ても研究を積み異日の要求に適應するの準備を爲されたし

二五、土地改良事業の施行に關する件

現下の米穀事情及財政の實情等に鑑み土地改良事業に付ては當分の間新規事業の遂行を差控へ專ら既設水利組合の完成並に既著手の開墾干拓事業等の助成に止め特に不測の災害其の他の理由に依り財政困難に陷りたる水利組合の善後措置に關し充分なる施設を爲すところあらんとす依て地方廳に於ても之に準據し適當措置せらるべし

二六、砂防事業の施行に關する件

曩に朝鮮砂防事業令を制定し今後は原則として事業に關する林野所有者の負擔を免ずると共に砂防施設は道知事又は砂防事業を施行したる公共團體に於て管理し管理費用の代償として砂防施設より生ずる收益の一部を收得せしむる等夫々時勢に順應して幾多の改善を加へたるに付ては今後之が運用の適正を圖ると共に管理費用を負擔すべき公共團體に對しては必要なる經費を計上せしめて管理上遺憾なきを期せしめ以て砂防事業の成績擧揚に努められたし

學務局主管

二七、簡易學校の設置に關する件

朝鮮に於ける農村の形成及農村の實際と初等教育普及の現狀とに鑑み全鮮を通じ昭和九年度に於ては四四〇校の簡易學校を新設せしめ簡易費用を以てする初等教育の普及を策したるは現存書堂を廢せしむるの意圖より出でたるものに非ずして初等教育の未だ普及せざる僻陬地に於ける子弟に對し時代の要求に適合せる實際的教養を施し以て自營自立の素地を作らしめんとするに在り

二八、公立普通學校授業料の低減に關する件

可及的父兄の負擔を輕減するの方途を講じ一層兒童の收容を圖ると共に中途退學兒童の防止に努められたし

二九、私設社會事業團體の指導監督に關する件

私設社會事業團體に對しては斷えず周到なる注意を拂ひ指導監督を嚴にし以て其の改善發達を助長し社會の要求に適應せしむるやう深甚の努力を拂はれたし

三〇、勞働者の需給調節に關する件

失業者を第二次窮民救濟事業に振り向くるは勿論西北鮮及滿洲地方に於ける土木及鑛業等の工事にも紹介斡旋を爲し以て鮮內に於ける失業者に各其の處を得せしむるやう格段の努力を拂はれたく而して此等勞働者は一時の出稼に終らしむることなく成るべく就業地方に定着して郷土を建設せしむるやう其の移動に當り豫め充分の配慮ありたし

三一、都邑地民心作興、自力更生に關する件

都邑地の成績の良否は直に地方に影響する所大なるべきを以て今後都邑地に對する精神の作興振起及商工業者の自力更生に付ては一層の工夫を加へ不斷の努力を傾け以て之が大成に深く留意せられたし

三二、青年訓練所に關する件

近來朝鮮人青年の入所希望漸く多きを加へんとしつゝあるは寔に悅ばしき現象にして延いて將來內鮮融和に資する所大なるべきを以て此の機に於て彼等の入所勸誘に一段の力を注ぐと共に入所者の詮衡に當りては克く其の思想善行等を考査して之を決定し本施設の効果を全うせんことを期せらるべし

三三、寶物古蹟名勝天然記念保存に關する件

右は歷史の證徵若は美術工藝の模範となり又は學術研究の參考に供すべき貴重の資料に付一層其の保存を十全ならしめんとする趣旨に外ならざるを以て之が實施上萬遺憾なきを期せらるべし

警務局主管

三四、警察官の綱紀肅正に關する件

各位は警察官の職責の重大なるに鑑み一層部下の指督に力を致し以て綱紀の肅正に努められたし

遞信局主管

三五、朝鮮電氣事業令の施行に關する件

本令の施行と同時に電氣事業の第一次監督官廳たる各位の責務一層重大と爲りたるを以て之が運用上の方針等に關しては曩に主務局に於て各道警察部保安課長を招致し協議打合を遂げたるが各位は電氣事業の監督に關しては右に述べたる本令制定の趣旨に鑑み萬遺憾なきを期せらるべし

三六、朝鮮簡易生命保險を農村振興委員會等に獎勵方に關する件

朝鮮簡易生命保險は事業創始以來極めて順調なる發達を遂げつゝあるが殊に今日各道に於て農山漁村の經濟更生の爲農村振興委員會をして之が實績等指導的立場に在る團體等に對し一層朝鮮簡易生命保險を普及獎勵せしむるやう地方官廳をして郵便官署に協力せしめられたし

三七、朝鮮簡易生命保險積立金の運用に關する件

本資金の利用に依り事業の助長發達に資せしむるを得ば本資金運用の趣旨にも合致する次第なるに付將來一層本資金供受者の周知を圖り併せて之が利用の斡旋に付格段の配慮ありたし

二十日か一ケ月で上等のお味噌が

立派に出來ます

日本人の家庭になくてはならぬ味噌は、周知の如く大豆を主要原料とし、それに麴及び食鹽を加へて自然醱酵させて製造するものであるが、これは二年乃至三年の年月を要し種々の不便があるので、此の缺點を補ふために醸造業者間では種々の考案が爲されてゐるが、未だ理想的方法が發明されてゐないところ、今度酵素醱酵を利用して仕込みから二十日乃至一ヶ月で上等の味噌を製造することに成功した。この方法によると、大豆は二升でも三升でもよく、氣溫攝氏五十度以上のところなら何處でゝも醸造出來ると云ふ長所を持つてゐるが、次にその具體的な方法を紹介しよう

材料

大豆　一斗（選別したるもの）
花麴　八升
鹽　五升或は四升（五升の場合は五合麴と云ひ、四升の場合は四合麴と云ふ）
酵母　凡百瓦位
溫水　三升位但し煮立ちたるもの（大豆を煮熟したる時の煮水があるならそれを加へ三升程）

調序

大豆を選別して水洗ひし、一日水浸となしそれを其水のまゝ能く煮熟し、指先きで軟かにつぶれるまで煮込み、而ほ一層よく蒸して桶か或は布袋の中に入れてよくつぶし、俗に云ふ味噌玉にするか、或は清潔なる板の上に取つて冷すか、仕込より五六日前に味噌玉にした方が味噌の色澤がよろしい。但し仕込一日前でも差支へない。ここまでは從來の方法と少しも變りがない

仕入作業

材料の一部である溫水の內より二升程を別ち、其溫度が攝氏百度位になりたる頃、材料中の麴凡そ三分の一か四分の一位をその溫水に浸し、それに分量程の酵母を入れ、混合して三四時間置くと、酵母液に浸された麴は酵母の醱酵に促され、泡立つて麴が浮き上つて來る。其頃が仕込みの時期である。

初め大豆が玉になつてゐるならばよくこはし、鹽と殘りの麴を加へ、これらを混合する間に、更に酵母液に浸し置いた麴液を加へなほよく混合する。味噌のかたい時には前記の殘りの溫水を加へて調節する

仕入が終つたら前日中によく水洗ひして日光で乾燥しておいた桶か瓶に詰め、上面にはおなじく乾いた布巾を被ひ、其上に鹽二三合程まき、二三日は輕い蓋をなして空氣と味噌の溫度の調節をはかり後充分の蓋をなし日光があたらずそして空氣の流通のはげしくないところに置くと、約一ヶ月目位で立派な味噌が出來上る。しかもその風味たるや、わが國の大衆の嗜好に適し實に天下一品の良味噌である

切手の話

投資としての切手蒐集

珍稀な切手の蒐集は世界各國に多數の切手マニアを出してゐるがその數が昂ずると共に今や趣味の領域を脱して一つの投資事業に化せんとしてゐる有樣だ。中でもロンドンは切手狂の中心で英人蒐集家は切手販賣額中に著しい役割を占めてゐる他の珍らしい切手が巨額の黃金に化する爲め米國、歐洲大陸、ニユージーランド等から英國に入り込んで來るのである。

有名な英領ギアナの切手の如きについては大膽な投資が行はれて居り今から五年程前のことだがパリに於てこれが七千磅即ち約十萬圓にも賣れたことがあつた。この切手は目下ニユーヨークに於て實業家ハインド氏のコレクションの中に收められてゐる。英國皇帝ジョージ陛下も有名な蒐集家の一人であるが或人は『若しもギアナ切手がバッキンガム宮殿へ廻つて來たならば皇帝の素晴らしいコレクションの中でもピカ一の至寶となるだらう。値段は先づ五十萬磅（約七百五十萬圓）を下るまい』といつて居る

世界最初の切手はギリシヤから

世界の切手蒐集家が重要視して措かざるものは切手の最初の形態としてパリに現れたド・ヴイラエ氏（後年伯）の一六五三年に設立せるプチト・ポストの二スーのマークを附した包紙であり、次には一八一八年サルヂニアに施行された稅金（郵稅に非ず）徵收用の印紙であるが之は何れも切手とは稱さるべきものでなく世界最初の切手はかのローランド・ヒルの郵便改革法案により英國に現れた（一）ウイリアム・マルレデイ氏意匠になるスタンプ印刷封筒（二）ヴイクトリア女王頭像文樣付長方形スタンプとされて居り之に先立つ二年ニユー・サウス・ウエールスで地方通信用として一打一志三片を以て販賣された打出印付手紙用紙は切手の仲間に入れられてゐない然る所今回ギリシヤに於て一八三一年の日付ある切手が發見され果然切手蒐集家を瞠目せしめるに至つた。即ち『英國切手新報』にビー・エル・ペムバートン氏の發表せる所によれば、于がギリシヤに於て發見せる切手の內には『アパリラス２一八三一年五月、知事』と印刷しその下に縱々の記號を以て『ゲー・グララキス』と署名しありグララキスとは一八三〇年八月十九日パロスの知事に任命されたるものにして之によれば此の切手はグララキス知事氏の創案になるものと思はる

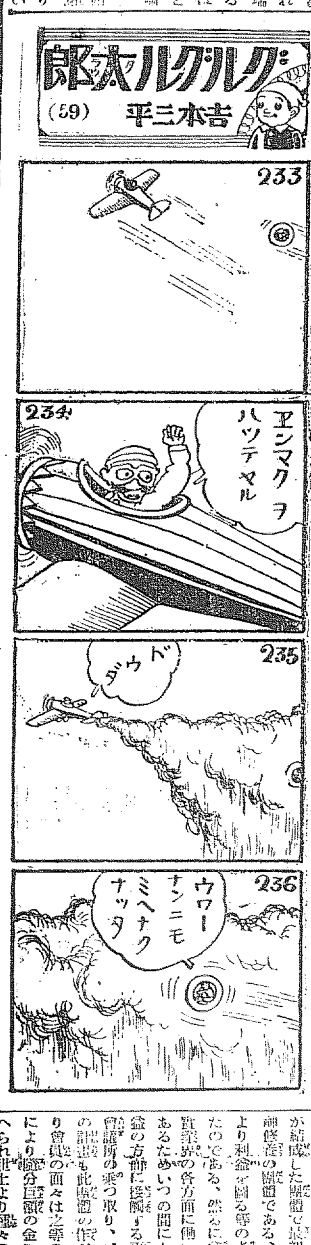

文明國米人の恥

増加する私刑事件

ブラ下げておいて射殺したのなどある

【ニユーヨーク發聯合】米國の有色人種發展促進協會の發表によれば昨一九三三年度における米國のリンチ（私刑）事件は一九三二年度に比し一八〇％の增加振りで、その度每に全米各所に屢々猛烈な非難と驚愕との衝突を惹起し『文明國』アメリカの殘虐な一面を物語つてゐる。即ち一九三二年度に於けるリンチ事件の總數は一〇件だつたのが一九三三年に於ては一躍二十八件となりこれをその被害者側別にしてみると

射殺　一三名（內二名は死體を燒かる）
絞殺　八名（內二名は死體を燒かる）
撲殺　三名
ブラ下げておいて射殺　二名
打撲して射殺　一名
打撲射殺して後死體を引づり廻したもの　一名

といつた物凄い殘虐振りである

本篇の主人公　故山田京次郎君（生前滿洲で寫した姿）

軍事映畫物語　一つの誠心（まごころ）(12)

陸軍步兵中尉　堀川靜夫作

第二卷（六）

――（字幕）――

〃彼は俺と共に壯烈極りなき名譽の戰死を遂げた〃

翌々日の廿八日實家へ內地の實父柳田林田郎から電文の大意――

〃キヨジラウ　センシス　カンダ〃

とした京次郎戰死の電報が來る

實家では、京次郎が死んだなどとは信じられなかつた『若し事實戰死をすれば、何時もお便りをして下さる川畑隊長殿からも何とか知らして下さる筈だ』實家でからかうやうな氣もして更に實家から實家へ問合せの電報を打つた。がやはり午後三時頃京次郎戰死は間違ひないとの再電があつた

原隊では本籍地關係から先づ役場の郷里へ先に通知したのである

その日の夕方には聯隊からも實家へ通電があつて京次郎戰死が確實になつた

――（字幕）――

〃悲しい電報を見て實母は淚ぐんだ〃

それはみ國の爲にお役に立つた戰死のことを悲しんで泣くのではない

――（字幕）――

〃言ひにくい『征』の言葉をよく思ひきつて言つて出征したその不憫さを思はれて實母は泣いた〃

實母の眼には拭ふても／＼淚が止め度もなく流れ落つるのである

戰地から來る手紙にも御兩親樣は達者ですかと何時も尋ねてくれる京次郎が――

私は元氣で勤めてゐると手紙を寄越す京次郎が、戰死をしたとは何うしても、ほんとのやうに信じられなかつた

それから數日後に兩隊長の川畑大尉から長い手紙が來て、京次郎の戰死のありさまをまのあたりに見るやうに悉に知らしてきた

またその手紙には部下を愛する上官の溫情が切々と迫るものがある。その手紙を讀むと誰もが瞼が自然に熱くなつて泣かされざるものはない

――（字幕）――

〃兩隊長の手紙〃

いまその手紙を原文のまゝ揭げてみると（以下字幕の手紙の文章の長さは移動的に）

〃番町會〃とは何か

その起源と會員

修養會から營利へ

番町會は今から十二年前の大正十二年二月に郷誠之助氏を盟主として河合良成以下十一名の少壯實業家が結成した團體で最初の目的は純修養の團體である、決して之によりて利益を圖る等の考へはなかつたのである。然るに會員が何れも實業界の各方面に働いて居る人であるため、いつの間にか此團體が利益の方面に接觸する事となり商工會議所の乘つ取り、ビール合同等の計畫も此團體の作つた計畫であり會員の面々は之等の計畫の遂行により隨分巨額の金を儲けたと傳へられ世上より種々の惡評を招いたものである、而して番町會のメンバー十一名の顏ぶれは左の如くである

河合良成　東京商工會議所議員、福德生命專務、帝國火災、京浜電氣軌道、日本ビルデイング、中央毛糸紡績各取締役、帝國人絹、昭和鐵道、東京瓦斯電氣各監査役

永野護　東京商工會議所議員、帝國人絹、大宮瓦斯、東京瓦斯電氣、山叶、日本レール、東洋製油、東華生命各取締役、横濱取引所、南部鐵道各監査役、日本放送協會關東支部理事

後藤國彥　成田鐵道副社長、池上電氣鐵道、京成電氣軌道、京成乘合自動車各專務、王子電軌、北海道鐵道、京王電軌、渡良瀨水電、日本商事、大正生命各取締役、西武鐵道、玉川電氣各監査役

中野金次郎　東京商工會議所副會頭、國際通運、大日本自動車保險、大北火災海上、運送保險、保證、門司合同運送、東京合同運送、橫濱、京都、大阪、神戶各聯合同運送、郵船、運輸各社長、上毛電氣、關門運送各取締役、日本空中電氣鐵道監査役

伊藤忠兵衛　伊藤忠商事、吳羽紡績、富山紡績各社長、三和紡績取締役

金子喜代太　東京商工會議所議員、大阪石綿工業會會長、淺野セメント、日本セメント各專務、淺野小倉製鋼、關東運輸、日之出汽船、富士製鋼、淺野スレート、淺野造船所、日本ヒューム鋼管、小倉築港、南部鐵道、日魯漁業、伏木板紙、三岐鐵道、淺野ブロック製造、青梅電氣、五日市鐵道、信越木材、內外石油各取締役、關東水力電氣、淺野物產、淺野石材工業各監査役

春田茂躬君　中日實業、大東京鐵道各專務、東亞土木企業、大正電氣各取締役、東洋製糸各監査役

澁澤正雄君　昭和鋼管社長、富士製鋼社長、汽車會社、實用自動車、石川島造船、同自動車、同飛行機、秩父鐵道、大阪乘合ワラー建築、日本建築各取締役

岩倉具光　合同運送專務、タクシー自動車、磐城セメント、東亞石炭各取締役、阪急電車監督

正力松太郎　讀賣新聞社長

松岡潤吉　北海道松岡農場、松岡汽船、大和田紡績各社長、加島信託、吳羽紡績取締役、大日本人造肥料監査役

而して郷誠之助男は正會員として名を列ねて居らぬが、メンバーとして正會員以上に重きをなしてゐる

白血球の力だけでは梅毒菌に勝てぬ

實に恐しい病菌の猛威

人體の鬪病力

人間の身體には病氣を征服する微妙なる力が備はつて居りますから、病氣に侵されても或る程度までは放つて置いても自然に治つてしまひ、自分では病氣に侵されたことも知らずに過ごしてしまふ場合が珍しくありません。

それについて面白い實例があります。それは自分では一度も肺病などに罹つたことがなく、六十七十までも長命した人でも解剖して見ると立派に肺病に罹つた痕跡がわかり、解剖學者の發表する處によれば百人中九十人以上は如何に健康さうに見えても肺病に侵された事のある人で、只身體が健康であつた爲め發病しないまでのことであると云はれて居る。

然し梅毒だけは

如何に身體が健全で、抵抗力の強い人でも一度感染したら最後放つて置いたのでは決して自然に治つてしまふと云ふ事のない恐ろしい病氣であります。

それは色々な病氣と戰つて身體を護る白血球の力のみでは却々梅毒菌スピロヘータを征服する事が出來ないからであります。

從つて梅毒は初期の治療が不充分であると一時は病勢が衰へても、潛伏性に移行して生殘つた梅毒菌は五年でも十年でも永い方になると十五年二十年と體內に潛伏して居て、病菌の勢力が旺盛になつて來ると突如として猛威を振ふ樣になります。

注意すべき病狀

ですから一度でも梅毒に侵され當時治療はしたがその後どうも氣分勝れず、每年今頃の季節になるとニキビの樣な吹出物が出來たり、頭が重かつたり、痛んだり、節々な痛物が出來たり、或は神經衰弱にでも罹つた樣に絕えず頭はボンヤリして記憶力や思考力が減退して夜もそれが爲め安眠出來ぬと云ふ樣な方々は梅毒が未だ治り切つて居ない爲めか、或は親の梅毒が遺傳である場合が多いから、そのまゝ放つて置くと病勢は次第に進行して、毛髮が脫けたり、聲がかすれて出なくなつたり、心臟や腎臟、肝臟、脾臟、肺臟、眼、鼻等凡ゆる方面を侵される樣になりますが

更に恐しいのは

梅毒菌が次第に血液や淋巴液に混入して全身を巡つて居ると前述の樣な內臟諸器官を侵される上に、人間の生命とも云ふべき、血管に障碍を起し、一般素人の方はあまり御存じないか知れませんが血管特有の彈力が失はれる結果腦溢血や半身不隨の直接原因をなし、或は腦を侵されて頭が馬鹿になつたり、麻痺性癡呆症と云つて一夜にして發狂したり、又は脊髓を侵されて歩行がよろ／＼になつたりして、妻や子供までその影響を及ぼし、婦人同樣な悲慘な一生を終る樣になりますから、梅毒の疑ひある方は一刻も早く驅梅內服藥として效果の優れたベルツ丸を服用するか、して病氣の惡化せぬ內徹底的に治療する事が大切であります。

驅梅內服治療劑

ベルツ丸は梅毒の治療を目的として古くから幾多の研究を重ねて、製劑されて居る梅毒の治療劑で初期の治療には勿論、二期三期と進行した全身梅毒の治療にも適く適した藥ですから、永年惱んで居る梅毒、痲毒、合毒、しつ毒、肝病、膀胱、尿道、腎臟、腦梅毒、遺傳梅毒、梅毒性リウマチス、ニキビ吹出物、其他梅毒性疾患に惱んで居る方々は一日も早くベルツ丸の服用を御勸めします。

ベルツ丸の服用によつて不快な副作用などに惱む心配はなく、服用日を追ふて血液や淋巴液は淨化される樣になり、恐ろしい病菌は知らず識らずの內に大小便と共に自然體外へ排泄され氣分なども爽快になつて來て、恐ろしい梅毒を家庭に居ながら治療する事が出來る樣になります。

治療上の心得

梅毒は以上申上げました樣に實に恐ろしい病氣で、他の疾患と異り治療せぬと妻や子供まで不幸に陷く複雜した病氣ですから、治療後と雖も決して油斷する事なく、念のため一ヶ月位ベルツ丸を連服して血液や淋巴液を淨化して置く事が後日の爲め大切です。

それは梅毒の性質として、外部的の症狀がなくなり、自分では治つたものと信じて居た場合でも治療が不充分であると往々にして梅毒菌スピロヘータが體內に潛伏して居て、非常に危險であるからであります。

梅毒と體毒
梅毒性吹出物に
ベルツ丸
獨逸ベルツ博士　SUZUKI NIPPON-SEIYAKUSHA
效能　梅毒、痲毒、横痃、しつ毒、ひえ毒、せきずゐ病、腦梅毒、遺傳梅毒、リウマチス、慢性の皮膚病、梅毒性吹出物ニキビ、腫物、硬化症、梅毒性便秘、等凡て梅毒性疾患に良効あり。
藥價　廿日分三圓・卅五日分五圓・七十五日分十圓　百六十日分廿圓・二百六十日分（徳用）卅圓
送料　內地各十五錢・海外四十七錢・代引十五錢増
東京日本橋區濱町三ノ四〇（新大橋下車）
發賣元　鈴木日本製藥社　社主　鈴木清二
振替東京一〇五・電話浪花一〇五・一〇六
朝鮮代理店　京城府―木村・新井　釜山府―大黒・廣田

南鮮版

〃赤ん坊の當り年〃
仁川の乳幼兒愛護週間に 盛澤山の催しもの

【仁川】府主催の乳幼兒愛護週間は來る二日から同八日まで府内各醫師、學校職員者及び聯合婦人會と謀つて左のプログラムで盛大に行はれるが府では目下これが準備に忙殺されてゐる

宣傳ビラ六千枚を各學校を通じて家庭に配布▲小型の旗六千本を公私立初等學校幼稚園に配布▲五月五日を期し一齊に皇太子殿下御誕辰祝並乳幼兒愛護週間の旗行列を行ふ▲各學校、銀行會社、大商店、醫師會に宣傳ポスター五百枚を配布▲道立仁川病院、雅野醫院に依賴し、聯合婦人會後援で五月四日優良兒審査會開催、七日公會堂で入賞優良兒に府尹より賞品授與式擧行▲聯合婦人會及び母の會主催で七日午後二時から公會堂で講演會開催講師は道立仁川病院長猪田博士に交渉中▲聯合婦人會主催で乳幼兒愛護マーク販賣、各學校、聯合婦人會、幼稚園長の會主催、仁川府後援の會話會へ日時未定)を開催▲二日から八日まで毎日午前九時から正午まで府内各醫院で乳幼兒並姙産婦無料健康相談同時幼兒口腔無料診斷

星州の耕牛品評會

【星州】星州金融組合の特別貸付で購入した耕牛の品評會は同組合の主催で十五日午前十時から邑内牛市場で開催、百五十頭の出品牛に對し濱口産業技手、張技手の嚴密な審査により中島理事からそれぞれ賞品を授與盛會裡に午後一時終了した

浮かれる者泣く者 狂ほしの春の曲
神通力を持つたキ印君まで飛び出す 釜山署に見る憂世の縮圖

【釜山】昨今の釜山署は陽氣な櫻の季節となつて保護願、家出、精神病者等の事件が山積する狀態である

病人

十七日午後六時過ぎ府内幸町派出所の警官が擧動不審の男を發見、取調べんとした所

俺は神通力を持つ世界徒歩の無錢旅行者だ、神の啓示によつて歩いて來たのだ

と威丈高になつて怒鳴り出し三人の警官に喰つてかゝるので目下釜山署で保護中この男は東京青山附岡彼多野義顯(三八)といふ氣が變な

同日朝十時頃これも釜山署へ『妾を救つて下さい』と泣き込んだ朝鮮人女性、小倉市馬借町某料亭の酌婦金末順(二二)で數年前東京へ憧憬れて内地へ渡航したが旅費缺乏で前借四百圓で酌婦となつたが、貧乏を强ひられて虐待される辛き月に耐へられず去る十四日同亭板場李突甲(二六)と釜山へ逃げて來たが追手が來さうなので怖ろしくなり釜山署へ

宮崎縣延岡市生れ土持キヨ(二七)は郷里で數年前結婚生活を樂んでゐたが飢餓のため夫に棄てられてから各地を轉々し本月上旬京城から釜山へ流れ込み、男戀しさから旅館の女中を勤めてゐたが宿泊客の男の部屋へ忍び込んでは盗みを働き盗癖とエロで殆んど精神的に蝕ばまれてゐるので釜山署では十七日夜故郷へ送り返す手續きをとつた

花時となつて＝春に浮れる男女を狙ふ不良青年が盛んに横行し被害も相當にあるらしいので釜山署では朝鮮人不良團の金ボタン組と稱する仲間を檢擧し内地人浮浪者をもこの際一掃するため十六日から司法係總出で活動中である

お巡りさんも手を燒く厄介者
大邱府内を横行する不良團 廿八名一網にご用

【大邱】春と共にカフエーゴロ遊興ゴロが跳梁し中には資産家の息子や上流家庭の子弟も交つてをり活動常設館又は劇場などに無切符で强ひて侵入しては暴力を働る不良がメッキリ増加したので大邱署では數日前からインテリ不良者狩りを實施した處廿八名を檢擧した被等の年齢は二十歳から二十五六歳までで惡どいのになると疾走する自動車の前に立ち塞つてストップを命じ自らドアーを排して中に入り車中の乘客を片隅みに追ひ込んで目的地に車を走らせ或は醉ふた紛れに面白半分に通行中の娘や若い人妻の尻を追ひかけ廻すといふ有樣で何れも五日乃至二十日の拘留處分に附した大邱署では今後共時々インテリ不良者狩を行つて行樂の季を蹂躙する人々のために安寧秩序を圖る方針である

教員も網にかゝる

【大邱】既報の如く大邱署では春にうごめく不良インテリ狩を行ひ二十八名を檢擧しそれぞれ拘留處分に附したがこの外某私立學校教員も網にかかり、たとへ私立とはいへ敎職にある身で以ての外であるとて將來を戒めて釋放した、又某校生徒も檢束され新聞記者と自稱する朝鮮人某も狩り立てられ目下豚箱生活中である

連絡船の小火

【釜山】十七日午前八時廿分頃釜山第一棧橋に繋留して出港準備中であつた關釜連絡船德壽丸の船首上甲板特別室から黑煙が噴出し『船火事』とばかり乘組では大騒ぎを演じたが原因は煙草の吸殼から發火せるものらしく船員、三等運轉手等のベツドと毛布を少々燒いただけで難なく鎭火した

愈よ實現する高靈橋架設
工費三十萬圓で 八月頃起工の模樣

【大邱】琴湖江の局部的改修と高靈橋の架設はかねて地元民の要望切なるものがあつたが高靈橋はいよいよ本年度に決定したので地元民は凱歌を奏し一日も早くその完成を待つてゐるが架橋總工費は約三十萬圓で道土木課では目下係員が架橋現場に出てボーリングによつて水面から五十七尺五寸の處を試驗中でこの程漸く一本の試驗を終つた譯りで二三本の試驗を行つた後設計にかかり本工事は八月頃となる模樣である右につき秋月土木課長は語る

去る十七日から課員を派遣して調査をさせてゐるが現在の架橋豫定地は水深も約十五メートルといふ深さであり更に河底から岩盤までの深さが相當深く從つて橋の基礎たる橋脚の工事が容易でない、一本の橋杭に豫想以上の費用がかかる、橋の長さは三百メートルで鐵筋コンクリートを使用し可及的經費の節約を圖る方針である

頑固な爺さんも見よい文化頭に
チヨン髷退治と白衣奬勵 慶北では素晴らしい成績

【大邱】慶北では色服の勵行と斷髮を大々的に奬勵してゐるが地方農村では今なほチヨンマゲ組が相當に多いので青松、英陽郡方面では面當局、面事務所、農村振興組合等が共同戰線をはつて市日毎に手に鋏を持ちチヨンマゲ狩りを行ひ更に道内の砂防工事地では白衣着用者とチヨンマゲ組は絶對に人夫に採用しない方針で極力斷髮と色服の勵行に努めた結果非常な好成績をあげてをり頑固爺も斷髮して初めて知る文化頭の味さに悦笑んでをり昔跡以來約七割は文化頭に改造されたであらうといはれてゐる(寫眞はチヨン髷切りの有樣)

四人組の竊盜團 大邱を荒す

【大邱】江原道仁蹄郡金?邑外二名は何れも前科を有する强か者で出獄後常に一團となり府内を徘徊飲食店などを無錢遊興し廻つてゐたが先月十五日午前四時頃德山町七〇玄元?方に忍び込み二人は外に見はりし金庫在中の現金百七十圓を竊取、四人で分配酒色に費消し南山町で自轉車一臺その他各町で數十件の竊盜を働いたが十五日一網となつて府内を徘徊中を大邱署の赤石、金?兩刑事に逮捕された

星州の叺織競技會

【星州】星州郡農會及星州金融組合主催の叺織競技會は十五日午後二時から普校々庭で開催、各面選出の男女選手三十九組、七十八人は一大圓陣を作つて振鈴を合圖に異常な緊張裡に競技を開始十歳から十二三歳の少女が父や母の相撲として極めて鮮かな手際は千餘の觀衆も舌を捲いた、一番は一時三十七分で一枚の叺を完全に造り上げて提出、叺織傳習支所の金技手の審査で等級を決定、組關郡長から一等一人、二等一人、三等三人以下全員に賞品を授與し大喊功裡に午後五時散會した

琴湖江の護岸工事
近く土地買收

【大邱】水害の脅威から救ふべく地元東村民の要望により琴湖江護岸工事はいよいよ今年度から總工費四十萬圓で三ケ年繼續事業として實施する事に決定したので總督府では東村に土木出張所治水事務所を設置し目下實測調査中であるが近く沿岸の土地買收に着手する事になつてをり同護岸工事完成の曉は名物大邱林檎の産地東村は完全に蘇生し過去何十年かの洪水氾濫によつた莫大なリンゴの被害は昔物語りとなるであらう

紅參の輸出 俄かに好轉
既に二十六萬圓を 仁川から積み出す

【仁川】上海事變以來對支那の貿易は著しき不振を呈し上海から朝鮮に輸入されてゐた麻布の如きは日本産の麻布や人絹にそのお株を奪はれ今や輸入高は從來に比し十分の一にも達しない有樣である又朝鮮からの輸出品も著しく減じ重要物産である紅參などは一時ストックするの止むなき狀態であつたが昨年來は取引も漸次復活し去る三月には仁川港から七萬圓又今月十七日には十九萬圓といふ一時に纏まつた大量輸出を見るに至つてゐる、而してこれは三井物産の取扱ひで何れも芝罘揚げとなつてゐるがそこから中繼して上海や外國へ輸送されるもので今後共紅參の輸出は大に好轉するものと豫想されてゐる

迎日郡守視察

【浦項】迎日郡守は各産業技術員四名を同伴の上十六、七兩日に亘りて郡内有數の漁村部落たる海東面大冬背、九萬浦及び滄州面大甫の各振興會を視察しこの日各部落は戸に國旗を揭げて盛んな振興狀態を示し郡守一行は各事務所に集合した多數會員に一場の訓話をした

大甫の漁港修築
寄附で行惱む

【浦項】漁業に地の利を得てゐる迎日郡大甫も交通不便のため久しく顧られなかつたが昨年道路が開通して初めて見る自動車は一日二回共超滿員の有樣で新興大甫の住民は狂喜してゐる時更に今年は七萬圓の補助で多年の懸案であつた築港が出來ることになり有力者が地元負擔の五千圓の寄附金中邑内漁業組合の千五百圓と九龍浦漁組の五百圓だけは纏つたが殘り三千圓の寄附に行惱んでゐる、從來同地は繁榮會で萬事切り盛りしてゐたが柴田郵便所長が會長に就任以來どうも事がうまく運ばず前記の寄附問題も纏まりかねてゐる有樣で住民は同地の繁榮上大いに憂慮してゐる

統營支廳復活の寄附
殆んど纏る

【統營】地方法院支廳事務復活期成會では聯合建築費寄附募集のため役員一同不眠不休で大活動の結果豫定の三萬圓中朝鮮側負擔額も十六日まで略全額に達したので近く役員會を開き報告する事となつたがこれで支廳問題も解決の運びになつた譯である

花吹雪の下で 榮ある軍旗祭
大邱聯隊の營庭に展かれた 朗らかな軍國繪卷

【大邱電話】十八日午前九時から大邱歩兵八十聯隊營庭で榮ある軍旗祭が嚴かに執行されたこの日天氣晴朗、サムライニッポンを表徵する營庭の櫻は今を盛りに爛漫と咲き誇り金知事以下官民多數は定めの席に威儀を正して今日の晴れの式を待つ、定刻瀨兵指揮官片山聯隊長馬上豐かに式場に臨めば午前十時を期し聯隊旗を徐ろに中央高壇に進みこれより營庭を背景に分列式に移り續いて各中等學校生徒の分列式を擧行、非常時日本軍國の春を飾り出し内鮮人數千の觀衆はただ恍惚として聲もなく、かくて正午から祝賀宴開催

何しろ兵隊さんが精根籠めて前日から造りあげた造人形や裝飾で營庭は笑聲爆笑に滿ち武骨な兵隊さんの演藝も一入興を添へ櫻吹雪散る營庭は非常時の中にも、いとも和な氣分を見せた營庭記念坪宙の奉安所には名譽の軍旗を安置し一般の參拜を許した、かくて皇太子御初節句近づく目出度き折から大邱聯隊軍旗祭は最も意義深く愉快に進められた

氷醋酸と水で 千五百圓只儲け
一本が十二本に化ける 手際のよい詐欺師

【仁川】全南務安郡山面葵金島生れ仁川外里五四無職金石順(?)は昨年十一月下旬頃から日本藥局製の氷醋酸(六十錢)に水を入れて十二本分を作り、更に瓶やレッテルも日本藥局製に模倣してこれを一本二十錢で約五千本を各飲食店その他に賣捌き約千五百圓の暴利を貪つてゐたが遂に發覺されて十六日午前十時京川郡道禾里四二飲食店李敬福方に犯人金の販賣人仁川柳町化粧品商李起順が賣込みに來た所を仁川署朱安朱台兩刑事に捕つた

菓子品評會 廿一日表彰式

【大邱】去る十四日から商品陳列所で開催中の全鮮菓子品評會及食料品展覽會は非常な盛況を極めてゐるが來る二十一日慶南公會堂で午前九時菓子祭を執行し十時から褒賞授與式を、午後二時から菓子業聯合大會を、續いて午後六時から大懇親會を開く事となつた

農繁期に 託兒所 慶南十ケ所に

【釜山】慶南社會事業協會では農繁期に於ける農村の乳兒を預かる託兒所を新設して忙しい農家のママとパパが安心して働けるようにしたいと目下研究中であつたがこの計畫は慶南でも最初の試みであるので郡下南面大司里、昌原上南面加音里、固城巨済面銀月里、酒川面伊?里、山清今西面樹村里、咸陽西面??里、陝川上柏面上部里の十ケ所に設け農家が最も多忙をきはめる六月から開所し三週間託兒所の活動に俟つ豫定である

四郡聯合の道路品評會
櫻散る蔚山城址で 褒賞授與式を擧ぐ

【蔚山】慶南道主催蔚山、東萊、梁山、金海四郡聯合道路、道路品評會褒賞授與式は既報の通り十六日午後一時から花吹雪の蔚山城址で擧行、入賞者に功勞表彰者は次の通りである、なほ式後城址本丸で祝宴を催し盛會裡に三時散會した

▲有級道路——優等東萊郡南面、一等蔚山郡農所面、同東萊郡東萊邑、同梁山郡下北面、同金海郡金海邑、外に二等七、三等十▲等外道路——一等蔚山郡青良面、同東萊郡西面、同金海郡酒村面外に二等三、三等三▲功勞表彰者——蔚山郡下廂面在修路長張馬也之、東萊郡南面同王基萬、梁山郡梁山面同丁守用、蔚山郡青良面三?區長金珍培同三南面長洞區長?、東萊郡西面開?區長崔萬?、梁山郡上西面林谷區長成頃?、蔚山郡上北面斗?區長李??、同?上面周南區長李?、金海郡二北面退去區長金?、同進永面進永區長金?(寫眞は祝宴)

朝鮮特産の販路開拓
南洋航路視察

【釜山】南洋航路の釜山寄港を機會に朝鮮特産品の販路開拓のため釜山商工會議所理事上田耕一郎氏は約二ケ月に亘り十九日出發廿二日神戸發の淺間丸で上海へ直行することに決定した、旅程は香港、マニラ、マカッサ、ハワイ、バリ、スラバヤ、ソロ、サマラン、ヂヨクシヤ、バタビヤ、シンガポールの順序で視察し六月十日歸釜の豫定

蔚山水組の救濟

【蔚山】組合費負擔過重に惱む所謂不良水利組合に對し今回本府では負擔の輕減を圖り更生策を樹立するためこれが根本的内容調査に土地改良部臨原技手外二名が道の肥後副と十三日來蔚、蔚山水利組合の根本救濟對策を實地調査し十六日中南水利組合に向つた

左兵營金組總代會

【蔚山】蔚山郡左兵營金融組合では十七日午前十一時から總代會を開催して貸借對照表、財産目錄剰餘處分案を承認、役員手當を附議した

醉どれ溺死

【浦項】十六日午前一時頃京畿道抱川郡抱川面生れ兄山江改修工事場人夫李化先(?)が溺死した同人は渡邊伊と(?)の間に三人の子があつたが何れも死亡したため毎日やけ酒を飲みその日も浦項南浦町木浦旅館で十二時頃まで飲酒して宅途中江岸で足をすらし助けを求める聲に驚いて附近の金斗河氏經營の自動車操縱工及び、安進道の兩人が救助引上げたが既に絶命したものである

スピード違反取締り

【大邱】大邱署ではこの程道後に亘つてスピード取締を行つた處多數の反則者を摘發した、殊に夜間に多く中には相當名の知れた紳士が驚者を溜めて超スピードを出させて喜んでゐた者もあり今後は交通安全を期するため時々スピード取締を行ふ事となつたが最近は春に浮かれて毎日五六件のスピード違反がある

小鹿島行きのレプラ
慶北で調査

【大邱】癩患を救へと朝鮮癩豫防協會が陣頭に立つて全南小鹿島全部を買收し昨年九月全鮮から四百名の患者を同島に送り内慶北からは百六名(大邱四十六名)を收容したが今年は全鮮から一千六七百名を收容する豫定になつてをり慶北の割當ては約五、六百名の豫想で輸送時期は八、九月と見られ慶北道では目下全鮮警察で小鹿島行き該當患者を調査中である

北行の軍用列車 危く顚覆を免かる
犯人は二名の少年と判明 背後に黑幕存在か

【釜山】十六日午後釜山臨時地方八十米突の鐵道線路を妨害して〇〇〇〇名を乘せて北行する軍用列車を顚覆せんとした重大犯人があり列車は幸ひにして難を免れたが警戒中の釜山憲兵分隊三宅憲兵曹長の手に依り事前に發見され無事通過したが犯人搜査の結果釜山佐川町三一一李正?(?)同李在河(?)の三名を檢擧憲兵分隊で取調中であるが時節柄背後に何者かが潜在するのではないかと注目されてゐる

大邱の幹線道路
四萬圓を投じて 今年度中に竣工

【大邱】府では第三期市街道路の完成に引續き德山町十二間道路終點から南山町を經て東門町市場豫定地に至る市街幹線道路の改修を實施する事となつた、工費は四萬圓で土地寄附及支障物移轉補償費七萬圓であるが本年度中に完成せしむる豫定である

邑内居住民一萬四千名に對し臨時種痘を實施する事になつた

慶北の諸工事竣工檢査

【大邱】慶北道土木課では過般來出廻に分れて工事竣工檢査のため出役多忙を極めてゐたが一兩日中にそれぞれ歸任した、右は八年中の道路改修事業中四十ケ所(工費約二十萬圓)で代表的工事は金泉郡醴洞堤防工事の道路、慶州、河川堤防の諸工事八公團、慶州郡の二萬九千圓その他である

安東に痘瘡

【大邱】去る十四日安東郡安東邑内李元九氏の親子が

鎭漁組理事突如辭任

【統營】鎭海灣内魚定置水産漁業組合は創立日尚淺きに拘らず着々良好な業績を擧げてゐる折柄同組合理事人澤達治氏はこの程突如辭表を提出したので組合では大いに狼狽し留任運動を開始する一方來る二十五日緊急臨時總會を敷島町花月に開催する事となつたが辭任の理由は監督官廳との間に複雜な事情が伏在してゐるらしく成行を注視されてゐる

接客業者の建康診斷

【仁川】府内の藝妓、女給、結婦飲食店、旅館その他接客業者約八百名に對し仁川署衞生係では來る廿四、五の兩日午前九時から開港標上で嚴格な健康診斷を行ふことになつた、當局は警察衞生主任が檢査員となり指導衞生技師の手で愼重な鑑檢査が行はれるが拜用警長の方針としては接客業者の内部監察、花柳病等の慢惡な病患者に對しては强制的に治療を命じ全治の見込みない者には嚴に營業を命ずる意向である

仁川青訓入所式

【仁川】公立青年訓練所では來る廿三日午前十時から寺町小學校講堂で第一年次生の入所式を擧行

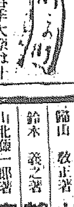

◇【統營】統營神社春季大祭は十六、七兩日間盛大に執行

◇【大邱】釜山郵便局技術官大阪駐在所では電信工若干名を採用

◇【浦項】西浦副所長は十六日夕七時ミカド會館に記者團を招待

◇【光州】光州に税務監督局設置に決定したので期成委員は十四日道廳に知事各部長を訪問、謝意を表し、邑では總督總監本府各局長に對しそれぞれ謝電を發した

大發展の五月號

子供の科學

頭がよい少年諸君は 素晴らしい出來榮え!

子供の科學は 大人雜誌も及ばぬ立派な附錄が付いて目覺めるやうな美しい印刷の面白く爲になる雜誌だ

科學グラフ ○風浪と戰ふ海の女神○現れ出た彈丸列車○ダイヤモンドのチヤンピオン○吊橋の進化○世界一の乾ドック○世界一の巨船○大氣の世界○科學の水道○海底の寶庫○海原の勇者○古代ペルシヤ帝國と語る○竣工近いノルマンジイ號……その他寫眞多數あり

製作記事
▽私の發明當選發表 本間清人
▽新案電流計の作り方 山北藤一郎
▽やさしいモーターの作り方
▽双氣筒蒸汽機關の作り方 湯淺信夫
▽模型蒸汽機關車の作り方 渡邊精一

▽南洋に日食を見る 京都帝大觀測隊記
▽ハイカラなカナカ族
▽世界無比な日本刀
▽自由に動く蛇の玩具
▽フランス國境の新要塞
▽どんなものでもお互ひつこ
▽外科手術の驚異
▽飛行機の安定
▽爆發とは何か
▽魚の泳ぎ方面白い研究
▽駕籠の出來るまで
▽科學者列傳グレゴール・メンデル
▽月の山の高さ測り方
▽科學小說潛水艦日本號

見よ四大附錄
(1) 日食時の太陽 東京天文台撮影、額面大ご掲、永久に保存さるべき大附錄、ダブルトーン美術刷
(2) 模型製作のABC
(3) 天體觀察の一年
(4) ブレリオ110型長距離機模型設計圖青寫眞
四大附錄がついて定價五十錢 送料二錢

少年技師ハンドブック

何れも好評重版又重版!! 實行出る處を知らず。模型製作の權威が、ズラリと顏を揃へて執筆、これこそ最も平易に、又最も親切に書かれた模型器具製作と設計のテキストだ。本書によれば誰でも自由自在に精巧な模型器具を作る事が出來る。現れ出よ少年技師諸君!!

電氣機關車と電車の作り方 本間清人著
科學玩具の作り方 本間清人著
モーター利用模型の作り方 本間清人著
蒸氣利用模型の作り方 山北藤一郎著
家庭實用品の作り方 本間清人著
電氣機械の作り方 山北藤一郎著
軍艦・汽船モーターボートの作り方 佐々木氏部著
飛行機航空船の作り方 宮里良保著
やさしいラヂオの作り方 古澤匡一郎著
高級ラヂオの作り方 古澤匡一郎著
カメラと映寫機の作り方 篠山敬正著
望遠鏡と顯微鏡の作り方 鈴木義之著
高級電氣機關車の作り方 山北藤一郎著
セメントと面白い園藝品の作り方 横山文司著
易しい工藝品の作り方 山田義郎著
博物標本の作り方 子供の科學編
簡易木工器具の作り方 鎌田照吉著
電氣器具と電池の作り方 山北藤一郎著

▼どれでも分賣 三六判總クロース美本 函入 各冊七十五錢 送料六錢

發行 東京・神田・錦町一 振替東京六五六六七 誠文堂

北鮮版

北滿憧憬れの旅〔8〕
北鮮として取引上考慮せよ
淸津支局 小串政次旅日記

かくて聯號は合資共同經營を主眼として發生したもので即ち支那商人一流の團結力によつて商敵に對する共同利益の防禦をなし同業者間の競爭を抑制し、仕入販賣に於て相協力する精神の下に發生し發達した支那獨特の有機的商店經營方法である從來北滿洲は聯號的地位にあつた關係上營口を或は大連を或は奉天を或は新京を或はハルビンを本據とした各種形態の聯號が北滿奧地各主要都市に今更無數に存在してゐる要するに聯號組織の最大特徴は財的聯鎖關係以外に人的連鎖關係を保ち之によつて信義誠實に即し取引し得る點にある最後に數年前滿鐵の發企によつて創設された貿易館の概略を取引上の參考に供しやう

◇―◇

北滿貿易館は北滿奧地における本邦商人の販路開拓を計り同時に邦商の奧地進出を助長する主旨の下に滿鐵會社の設企援助によつて創設されたものである、貿易館の經營主體は之が經營を滿鐵會社から引受けた商人であつて滿鐵會社は一定期間之に補助金を支給し且つ經營を監督指導する關係に立つのである 貿易館は原則として獨立會計組織として邦人主任及調査囑託員を置き營業形態としては卸部及小賣部を設置することになつてゐる、小賣部の開設は專ら實物廣告と需要者の嗜味、嗜好、習慣等の實地研究を遂げ且之によつて販路開拓を圖るにある、同部は店頭販賣以外に行商人及小賣見本市の開催をも機に應じて行ふ、行商人販賣は邦人又は滿人を選擇して之を行はしめその所要商品は貿易館卸部から有利な條件で供給すべく是又本邦商品の實物宣傳を主眼として收益を第二義とする、小賣見本市の開催は宣傳方法として最も効果的で或は日本取引先の商品を或は哈市に設置せらるゝ中央陳列機關の取扱品を或は希望邦商の手持商品を或は自己の手持商品を陳列し展示宣傳するものである、卸部の開設は專ら本邦商品の取引販路開拓維持にあつてこれによつて、奧地需要地に根强き本邦商品の地盤を築かんとするものである、同部では店頭取引以外に卸見本市を開催し適當なる商品時期及方法を選び滿商に展示を行ふ

◇―◇

貿易館の營業及事業の種類は各地一樣ではないが大體次の數種に區分されてゐる

本邦商品の卸小賣▲本邦商品の委託販賣▲本邦商品の紹介宣傳▲地方產品の賣買▲その他適切なる事項

しかして北滿貿易館の所在地は齊々哈爾貿易館昭和▲海拉爾貿易館昭和盛▲海倫貿易館益昌盛▲寧安貿易館高岡號▲三姓貿易館大信號▲中央統制機關太陽貿易公司

にして北滿各地の貿易館をして最も効果的に活動せしむるには之等を統制し有機的連絡的に行動せしむる事が最も必要であるそのため北滿の中樞地であり且各貿易館經營者の本據たるハルビンに昭和七年十月株式會社太陽貿易公司なる中央統制機關を設立した。太陽貿易公司は差當り公稱資本五十萬圓で各館經營者の奉仕的觀念に基き均等出資の下に創設され各館經營者が重役となり各貿易館の共同仕入れを主體事業として營む事になつてゐるが同公司が普通の營利會社と異なる點は北滿各貿易館の共同仕入れ機關として活動すると同時に內地の製造業者輸出業者に對しては其の共同販賣機關として行動し決して一、二特殊のものに獨占せしめず又營利をのみ主眼として營業せぬ事にある

◇―◇

以上北滿における滿人商及び日本商人の特殊形態で北鮮における邦商（特に輸出入貿易業者）及東北滿營業商を打つて一丸とした新たな取引機關を設置して今度北滿を視察して各地特產物商より取引所のなきことを再三嘆ぜしめられたがこれは現在の狀況としては早急の實現は困難としても將來の取引所設立の前提として差當り前陳の如き方法を探るも一策ではないかと思ふので聊か所感を加へた所以である

湖水日本海に展く
鎬を削る爭覇戰
大小十船會社入り亂れて
北鮮に布く豪勢陣

【元山】日滿新航路を目指す北鮮諸港と裏日本を繋ぐ航路は今や日本海を全く湖水化して日ねもすのたり〳〵の春の波上に目覺ましい海上爭覇の朗春譜を奏でてゐる、即ち北鮮へ向つて押し寄せる滿洲國產物の大洪水と滿洲國及び北鮮へ、北鮮滿洲から日本へ殺到する海上からの貨客爭奪に躍る商船隊は現在のところ大阪商船、朝鮮郵船の二大汽船會社をはじめ栃木商事、島谷汽船、北日本汽船の六社の外大連北鮮間連絡の大連汽船及び神戶の中村組、川崎（滿洲運輸）澤山兄弟商會等の臨時就航船等が加はり日本海黃金時代を現出し異常の盛觀を呈してゐる各社のメンバーを擧げると

◇北日本汽船 滿洲丸（二、〇〇〇噸）北九州大連北鮮間、天草丸（二、四〇〇噸）浦鹽經由日本北海道樺太北鮮間

◇北陸汽船 北萊丸（一、四〇〇噸）北成丸（一千二百噸）伏木七尾、浦鹽、北鮮諸港

◇島谷汽船 鮮海丸（二、一二六噸）月三回定期新潟北鮮間直航笠戶丸（一、四三二噸）新潟北鮮間直航――復航は北鮮新潟直航、新潟より北海道回航

◇川崎汽船（滿洲運輸扱）鹿山丸（一、〇五〇噸）大明丸（九八〇噸）裏日本北鮮諸港間不定期

◇澤山兄弟商會 第三東洋丸（九〇〇噸）第十四小野丸（一、二〇〇噸）同上

◇神戶中村組 十五運海丸（一、二〇〇噸）大海丸（一、二七八噸）關、北鮮諸港不定期

◇栃木商事 千壽丸（一、三〇〇噸）三千丸（一、三〇〇噸）千々丸（三、二七六噸）阪神北鮮樺太間不定期

◇大連汽船 遼河丸（一、三二〇噸）大連北鮮間定期

の群小汽船會社に對する大阪商船と朝郵の對船陣は

◇大阪商船 武昌丸、貴州丸、關門、阪神、北鮮間急航、海南丸雲南丸、メナド丸、東京北鮮、南鮮、關門、阪神、伊勢灣京濱間、先島丸、十八小野丸、海城丸、大阪北鮮間（尾道、小豆島寄港）以上何れも定期

◇朝鮮郵船 羅南丸、北鮮北陸線新京丸、長壽山丸、北鮮直鮮、敦賀、關門、阪神、名古屋京濱間慶安丸、雄基敦賀線（七尾、新潟、伏木に寄港せず）鍾鶴新潟線、宮津、境間、金剛山丸、名古屋雄基間（阪神、廣島、宇品、關門、釜山、西湖津、城津、淸津、羅津寄港）漢城丸釜山北鮮浦鹽大阪間、京神丸阪神、南鮮北鮮間（雄基終點）春川丸榮江丸雄基阪神間各沿岸寄港（以上定期） この外京畿丸が不定期に北鮮裏日本に就航

ざつと以上の如き陣容であるが朝郵では大阪商船が雲南四川の二隻を日本海に廻し武昌、貴州兩船を關門、阪神、北鮮間急行船としたのに對抗して四月一日から從來一般であつた北鮮東京間に同社の精銳長白山、新京、長壽山の三隻を新たに就航せしめることになり、長壽山丸は北行の時（東京北鮮間直行）新京丸は南行の時（元山關門直行）長白山丸は從來北鮮裏日本間に就航してゐたのを慶安丸と交代して淸津敦賀間直行に當り以上の各船を何れも急行船に仕立てゝ堂々たる陣を敷き商船に對時しかくて春と共に日本海の爭覇戰は今正に酣である

春の日遅々　羅南スケッチ

盛夏は鮮魚を控へ
干魚を送り込む
淸津の滿洲進出目論見に
鐵道も運賃特定か

【淸津】壓倒的數價を京圖沿線に擧揚しつゝある北鮮產の鮮魚は近く本營業開始の暁の京圖線によつて山河屯、五常、ハルビン方面へ送り込む計畫を進めてゐるが本營業開始は六月又は七月で從つて盛夏期に入つての輸送となるので、特に鮮魚も腐つてしまふので淸津の鮮魚取扱者は先づ北鮮獨特の干鮑、干なまこ、干かれい、干鱈その他の代表的干魚を送りこむことになり目下準備に忙殺されてゐる、從來ハルビンとその以北地方は殆んど淡水魚をもつて海水魚の代用とし値段も安くつくところから斷然幅をきかせてゐたが鐵道の開通によつてハルビン人士が待ちかねた北鮮の海產物が續々送り込まるのを期待してゐるので鐵道局としても特別割引運賃を適用し需給の圓滑をはかることになる模樣である

咸興水利の
赤字の惱み
組合債も償還延期
低資で更生の對策

【咸興】咸興水利組合は昭和四年四月竣利面積一萬二千百町步を以て設立以來着々豫定計畫の擴充に努めて來たが當初の計畫に比し著しく取入用水の不足を告げ▲水害復舊上取水堰の改修及びこれに伴ふ巨費を要し▲昭和七年現在で二千町步の未開畓地を殘し▲當時既に九百餘町步の新開畓地を再び田作に還元した等の事實は一般組合員に多大の不安を與へるために組合諸般の施設經營を遂行困難に陷らしめたので▲事業計畫の一部變更▲荒洑の復舊利用▲制水工の新設▲荒水路の改修等を以て用排水の措置を講じ組合員の安定、緩和に努めて來たが九年度豫算編成期に當り從來の財政關係を精査した結果▲用水不足により昭和七年度以降の開畓面積が計畫に比し一千三百四十町步減の結果、約五萬五千圓の組合費賦課減を來し▲豫定計畫に對し九百十二町五反步の開畓不能地あり每年の賦課減約六萬七千餘圓に達した等の理由により十年度豫算は經常費二萬七千餘圓組工事費四萬九千餘圓、合計七萬七千餘圓の不足を告ぐるに至つた。これが對策としては組合債の償還期日の變更により七萬七千餘圓の減額を得て漸く辻褄を合せたが近く施工すべき二次追加工事費見込額一萬圓の外開畓不能地九百十二町五反步から生ずる收入減六萬七千餘圓の欲推移して年々歲入缺陷となるものでこれ等の善後策としては第一組合費の增徵は民心動搖の虞あり且城川江改修受益稅の負擔もある今日實施困難である▲長津江水電の完成に伴ふ組合地域の擴張は今後の調査を待つべきで即行されぬ▲開畓不能地には耕地整理の實行も考へられぬではないがこれ等組合自體の施設はその効果九年の十毛にも當らぬ要するに殘る問題は組合債償還年次の延長と低利資金の融通以外に起死回生の良策なしとの結論に到達するが假りに現在組合債を二十五箇年償還、低資四分八厘とすれば年賦償還額は從來の三十六萬五千二百二十圓に對し八萬七千八百六十五圓を減じ二十七萬七千三百五十五圓となり歲入缺陷を補つてなほ多少の餘裕を生ずるのでこれが實現に努力すべく委員五名を選び夫々當路に陳情することになつた

羅南の教育座談會

【羅南】羅南教育關係者の座談會は每月第一土曜日を期して催されることになつてゐたが今月は定例日を繰下げて十四日の第二土曜午後七時から鄕土館で開催、國民精神作興に關し出席者三十餘名は意見を戰はし午後十時盛會裡に閉會した

御降誕奉祝會
會場の打合せ

【會寧】皇太子殿下御降誕奉祝第二次打合會（實行員）は十七日午後一時から公會堂で開催、經費四百五十圓で、これが醵出は官公吏が百五十圓、內地人側が百五十圓朝鮮人側が百圓とし餘興は鐵道グラウンド、驛前通、本町東營通岩松商店前の三ヶ所に決定、各町では大々趣向を凝らして猛練習を行つてゐる

壯丁の豫備檢査
元山で施行

【元山】徵兵適齡者の健康增進施設として最初の試みである元山の徵兵檢查豫備檢查は十六日午前九時から元山警察武道場で施行された受檢者は七十七名で適齡者の體格は概ね良好であつたが本年は花柳病者が四名もあり昨年よりこの點はたゞ春らしくなかつたが疾病者數はトラホーム三名、花柳病四名、イシキン十七名

慶源の記念植樹

【慶源】邑主催の御降誕記念第一回植樹は十五日快晴に惠まれ午後二時から小學校兒童の手で邑林に植栽した、第二回は不日鄕軍、靑年團が植栽することになつてゐるが目下協議中

春川の煙草
賣上げ增加

【春川】煙草專賣局春川出張所管內八年下半期の煙草賣上げは春川外七販賣所合計六一四、七九二圓に達し前年同期五一八、九八二圓の一割八分五厘の增加を示し、この內ピジョン、マコーが王座を占めてゐる日付は漸次輸出の形で勞では五錢草、曙煙が大人氣である

國境越しの母性愛
女看守の純情の贈りものに
罪の女囚が悔悟の淚を絞る
煉獄の春溫情美談

【安東縣】新義州刑務所看守十五名は去る十日安東縣の滿洲國監獄を參觀したがその一行にたゞ一人加はつてゐた女看守が薄暗い獨房に滿洲の女囚人が未だ生れたばかりの赤ん坊を抱いてゐるのをみて非常に胸を打たれその日はそのまゝ歸つたが、どうしても女囚人のことが頭から去らず、十五日金一封に手紙を添へて滿洲國監獄內の女囚人に送つて來た、監獄では早速手紙を滿文に譯して女囚人に渡したところ『その罪を憎んで人を憎まぬ』內地女看守の純情の手紙に流石の女囚も感激の淚を流し、「自分は罪を犯して監獄にゐる身ですがこの赤ん坊は必ず立派に育てます」と恰も手紙の主にもの言ふが如く譯文の紙片を胸に抱いて感謝し、看守一同國境を越えた共通の母性愛に貰ひ泣きしたと

晴れの舞臺に
鬪志は燃ゆ
全鮮警官武道大會
代表選士達の待機

北咸

【羅南】廿一日午前九時から京城の警察官講習所武道場で擧行される第六回武德祭に引續き開催の全鮮武道大會に出場すべき咸北道選手は左の通り決定、一行は十八日夜羅南驛發で榮冠を目指して上城の途につく筈

劍道――▲初段下田秀雄（明川）▲定雄（三長）內藤乃（警察部）▲二段山田源之助（警察部）木村春雄（雄基）鳥越劍（同）三村房雄（雄基）時山一夫（會寧）▲三段石田鋼次郎（明川）宮川弘恩（茂山）▲四段西澤豐吉（吉州）岩田森吉（淸津）▲五段木村健吉（淸州）▲師範五段東島政一（警察部）

柔道――▲初段堀源道（羅南）中山平八郎（訓戒所）中尾松治上米良秀雄（明川）▲二段李相華（淸津）大井嚴（同）岡島己（同）浦井芳雄（警察部）▲三段和田亮久次（鏡城）▲四段福田長雄（羅南）折口貞藏（慶源）▲五段日根計近（淸津）

黃海

【海州】全鮮武道大會に出場すべき黃海道の選手は道警察部で銓衡中であつたが愈々左の如く決定、各勇士とも腕を磨いて待機中

劍道――▲二段村上德治（海南）師範五段西川時次郎（警察部）

柔道部――五段練士國月宗二郎、四段相澤龍中田常之助、四段石川和夫、同三好、同下川富一、三段內山貞夫、二段渡邊源六、同北淸房雄、同島村金行、初段森清止、同金武洪、同尾崎興、一戶方光欽、同山崎良和、其他初段瀨口茂

劍道部――五段練士佐藤高治、四段岡永田良雄、同宮岡捷吉、同荒木右太、甲原貞義、三段政井義明、同平原定治、同岡中頭儀、二段江口嘉次郎、同川野親、同農村源太郎、初段岩永徹、同吉村林、一級有潤正助、其他四段楸山雅政、三段佐士原龍房、初段武藤雅彦

南廻り線の恩惠は
全く當て外れ
木材待ちぼけの木材商組合
直通扱ひ開始談判

【淸津】淸津木材商組合ではさきに開通した朝陽川開山屯間の南廻線の本營業開始と共にローカル線として運輸してゐるのみで貨貨的には何等淸津方面へ恩澤なくこの分では今秋十一月までの直通までは朝陽川から上三峰への木材輸送は不可能とみらるゝにいたつたので組合長國行健輔氏外三氏を動かして奉天鐵路總局と新京鐵路局を訪問させ直通貨物の取扱ひ方の速急的實施を陳情することになつた國行氏一行は十七日午後八時淸津驛發列車で京城に向つたが同氏は二十五日の豫定で以下國行氏の話

北鮮鐵道管理局では鐵路局が直通扱ひをすれば何時でもいゝといつてゐるのでどうでも鐵路局を承諾させてくるつもりです、更に南廻線のダイヤの如きも全く連絡などないので一般利用者の意見を多少でもとり入れてはどうかと思ひますのでこれも是非改正して貰ふつもりです

空の非常時に處す
西鮮の防護大演習
燈火管制は自由制を採用
大爆破の威力試驗も實演

【平壤】第三十九旅團司令部が衞戍部隊に道內各官公署、民間各種團體を動員して『我等の空は我れ等の手で護れ』の標語の下に平南一圓及び黃海道の一部に亘る關聯して六月初旬から開始する大防空演習は着々準備を進めてゐるが民間團體の中心として活動すべき重要任務を荷ふ府では來る十九日關係委員と防護團燈火管制等につき協議する事になつたが一方旅團司令部の第五回準備委員會は四月廿日前後開催の豫定のところ步七七及高射砲隊の都合から廿八日に延期されることになつたが、防空演習中最も憂慮されてゐるのは配電所と燈火管制の關係で自由管制法を採るべく、空襲による爆擊現示には府營乘合バス等に發煙筒がつけられ發煙した電車バスに、つてゐるものは傷害者として防護班に委ねる事になつてゐる、なほ旅團では空襲の威力が破壞力の甚大さを見學せしめるため防空演習前に飛六爆擊機で爆彈の投下を行ひ牡丹臺上に一般府民を招待する筈である

飛六輕爆機
五機揃つて
元山上空へ

【元山】平壤飛行第六聯隊の八八式輕爆擊機五機は上陸航空演習のため銀翼を連ねて十七日は午前八時半から正午まで十八日は正午から午後三時までの間に元山の上空に飛來した

主金を詐取

【羅南】咸北鏡城郡龍城面農洞公宮時 羅南初瀨町米穀商福守日方店員尹長石は注文取りと集金を扱つてゐたが今年一月末頃から主家の帳面を誤魔化し今月上旬までに數十口の商掛金を巧にチョロマカしては足繁くスリヂピを飲み廻る內身分不相應な濫費振りが羅南警察の眼に止まり、引致取調べられた結果右の事實が判明した

咸北敎員辭令

▲任命――朴文玉（淸津普）田村宗順（淸津普高）甲裴僑（同）韓南德（淸津普）東成吉（淸津普高）小牧淸（雄基普高）船江友太郎（城津普高）平山保（三長普）白石基一（雄基普高）佐藤キヨ（羅南高女）吉田ウメヨ（永安普高）上高次郎（漁郎普）李英培（阿吾地普）藤江寅吉（羅南普訓）車彥弘（會寧商業）▲解職――朴俊淑（慶源普）佐藤キヨ（羅南普高）

人の動き

▲三上新氏（北鮮日々社長）十四日羅南發上城 ▲臨田咸北道理財課長 十五日管內から歸任 ▲松岡咸北警務課長 十五日內地から歸任 ▲小川豐輔氏（十八銀行木浦支店長）十六日元山着赴任 ▲松山長治氏（同元山支店長）十六日本社支局來訪新任挨拶 ▲竹尾大邱地方法院長 七日から五日間の豫定で浦項、慶德の各法院出張所視察及び監察の所轄事務視察へ ▲吉井勘男氏（永登浦鑛業主任）臣巡査を帶同し十八日安邊へ

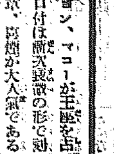

ながびいて困る……
リウマチ
神經痛
●春は再發に惱む時
●用心すれば安樂に暮せる

お灸や鍼、湯泉、藥と樣々手當しても治り難いものは慢性の神經痛やリウマチスです、殊に春は一時治つてゐたものでも再發していたみ、はれ、しびれ、引つりに惱まされます。再發は根本から治してしまはないからです。內用鎭痛安靜散は之等の頑痛リウマチスに最も適應する治療藥で內部から病根を絕滅するのであります。腰足の痛む、座骨神經痛で寢ても横はらの痛む、肋間神經痛でも、顏面神經痛でも、せんきすばく、ふしぶしの痛みはれる、關節、筋肉リウマチスでもスグ本劑を試み、氣分の爽快になるのを樂んで下さい

藥價 六日分一圓十錢、十三日分二圓廿錢、廿六日分四圓、御用五十二日分七圓、前金注文に限り送料不要、代金引換は送料廿五錢切手にて必ず前納の事。

東京市本郷彌坂町五十二 本舖 河合洋行 振替東京四六一八二

無代進呈

ちらき、高血壓、腦溢血、言語不自由、半身きかず永々困る人知らねばならぬ養生法、攝生法を詳記した新冊（健康への道）進呈す、東京本郷彌坂町五二、河合洋行宛申込の事。

實用新案特許 便所くさみ止 イヅミ芳香油 臭氣を止め芳香を發す

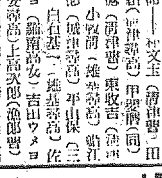

本格的トマトの調味料 カゴメケチャップ 名古屋市外 愛知トマト製造株式會社

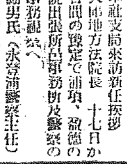

時計は安くてうまい 竹內時計店 南大門通三（商工會議所前） 電本局二一二〇

疲勞防止恢復藥
オフナール

藥學博士 瀧野勇氏創製
醫學博士 木下東作氏實驗
鐵道醫 村田鳳策氏
米國體育學士 武田義昌氏 推獎

旅行運動の時期來る

旅行用の手提鞄の中に
家庭の常備藥棚の中に
酒宴のポケットの中に
必ずオフナールを御用意あれ!!

花見遊山に出られる前に
人込み觀劇に出られる前に
運動競技に出られる前に
キット オフナール 三錠を御服用あれ!!

主治効能
肉体的精神的一般疲勞、睡眠不足に因る頭痛、精力增進
スポーツの心悸亢進、呼吸困難
息切れ、疲勞
神經性消化不良
船暈、汽車暈、自動車暈
電車暈、二日酔、惡酔

包裝定價
十錠入 .三〇
二十錠入 .五〇
五十錠入 .九〇
百錠入 一、六〇
五百錠入 六、五〇

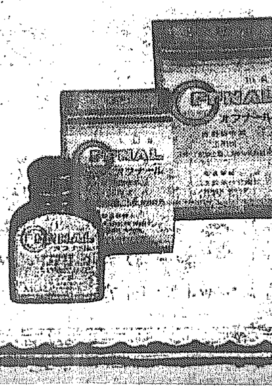

製造發賣元 大日本製藥株式會社 本店 大阪市道修町 支店 東京市本町

懸賞

目の健康増進『毎朝點眼』の標語募集

賞金　當選　五拾圓づゝ　五名
次點以下受賞者一千餘名

別項の豊田博士の言にもある如く、最も大切な我々の目を恐るべき紫外線から護り、目の衰弱を防ぎ、目の健康を保つ爲めには、國民擧つて「毎朝の點眼」を勵行する事が最も肝要であると、學者方面から主張されて居ります。我社が茲に賞を懸けて「毎朝點眼」の標語を募集致しますのも、以て一般の注意を喚起し、この非常時に當り國民の健康増進の一助ともならば幸ひであるとの微意に外ならないのであります。規定御熟讀の上、奮つて御應募を願ひます。

一、審査員（ABC順）
小說家　佐藤紅綠氏
詩人　薄田泣菫氏
寶塚國民座文藝部長　坪内士行氏

一、賞品
當選　金五拾圓づゝ　五名
次點　金參拾圓づゝ　拾名
佳作　大學目藥（ケース付）壹個づゝ　壹千名

募集規定

一、標語は一句二十字以内、解り易く要を得たるものを採る
（例）毎あさ、洗面後の一滴、終日あなたの目を護る
一、用紙は官製はがき（一枚に一句）の事
一、一人にて何句應募するも自由とす
一、同案ある時は先着を採る
一、應募標語の使用權は參天堂株式會社に歸するものとす
一、宛名は
大阪市東區北濱一丁目
參天堂株式會社
大學目藥標語募集係　宛の事
一、締切＝昭和九年五月三十一日本社着限り
一、發表＝昭和九年六月本紙上に發表す

大阪市東區北濱一丁目　參天堂株式會社

痛まずシマズ、心地よくキク

大學目藥

人造鼈甲ケース付	
一瓶入	三十錢
二瓶入（ケース一個）	五十錢
補充用特大瓶付（同）	一圓
ケースなし	
小瓶	二十錢
大瓶	三十錢
德用	五十錢
（小兒用）	二十錢

毎あさ、洗面後の一滴、終日あなたの目を護る

專賣特許ウルビオレギン應用

一ツの藥で三作用

1、眼病を治し
2、目を美しくし
3、紫外線の害を防ぐ

適應症
○トラホーム　○結膜炎　○角膜炎　○やに目　○ほし目
○光線による眼炎　○凝り目　○疲れ目　○突き目　○血目
○たゞれ目　○はやり目　○のぼせ目　○かすみ目　○打ち目
○なみだ目　○はれ目　○鳥目　○くもり目　○雪目

紫外線の防止と毎朝の點眼に就て

豊田眼科病院長　醫學博士　豊田正達

近代文化は一面から見て光の文化と稱せられてゐる如く、多種多様の強烈なる人工光線の應用は文化に對して非常に大なる貢献を齎しつゝあるのであるが、太陽の光線より外に光を知らなかつた太古の人の目と、その機構に於て少しの相違もない近代人の目にとつてこの強い光のスピード的氾濫は確かに一つの脅威である。

果して、特に都會生活者に於て、光線中の紫外線の爲めに知らず〳〵の裡に目の健康を害し、視力の減退を來しつゝある者の多き事は想像以上であつて、國民保健上、誠に寒心に堪へない所である。

たゞさへ生活様式の煩雑と印刷文化の進歩に壓倒せられて、目の酷使が余儀なくされ、視力減退の傾向が顕著である際に、強烈な光線の紫外線の害が加重されて、急速に一般人の目作が弱くなり、眼病に罹り易くなり、目の衰弱を早め、國民の活動力を失はしめつゝある事は、實に等閑に附し難い事と思ふのである。

そこで、余は眼科醫の立場として、最も簡單にして有効なる「目の健康增進」の方法として「毎朝點眼の勵行」を提唱したいと思ふ。

この方法は、洗面所に目藥を備へて置いて毎朝洗面後に一滴點せばよいのであるから甚だ簡單であるが、その効果たるや、余の實驗の上から見ても頗る大なるものがある。

但し、使用目藥は「紫外線防止の作用」を有するものを選ぶ事が必要である。

紫外線防止を目的とする目藥の發明は、數年前獨逸に於て發表されたのが最初であるが、それはアルカリ性である故に副作用もあり、治療的効果が無く、價も非常に高價であつたので一般に普及し得なかつたのである。

爾來この種の目藥の研究が專門家の注目する所となり、我國に於ても可なり研究が行はれてゐる様であるが、最近參天堂研究部にて專賣特許を得た紫外線防止藥「ウルビオレギン」はそのスペクトラム寫眞に依る光學的試驗に於て紫外線の有害波長部は見事に吸收されてゐる事が證明され得る程優越せるものである。

之を巧みに眼疾治療藥品に配劑するに及んで「紫外線防止」と「治病」と「美眼」の三作用が一つの點眼中に渾然として融合し、眼科藥として極めて優秀なるものとなつた事は、參天堂研究部の大なる功績として推讃に値する所である。

お宅こ
役所は直線だ
おやや今度は早すぎ　驛長は清水さん
連載はK・T記者

清水本府鐵道課長は警察畑に育つたのだが、生れがいゝのか、鋤きれのいゝうちに鷹揚なところがあり、どことなく親しみのもてる人である。そこで

—あなたは生れがいいんですかア

と、直接法に切り込んで見たら

—俺は埼玉の土百姓の子だよ。のつけからお世辭いつても騙されませんぜ

彼氏ニコ〳〵してから答へた。肩すかしだ。すかされた腹いせに

—百姓の子ならニンニクは何うです？

—御問答見たいだね。食へるかといふのかなア

—その通りッ。いざ〳〵

—ハヽヽ。結構だね。ほしければ宅に來給へ。いつでもご馳走するよ

—ウヘッ

いやどうも、ニンニクを親の仇と思つてゐる記者は、こゝで、さん〴〵おどかされたが、清水さんがニンニクを食ふ譯はかうなのである。埼玉縣の田舍では、昔、といつても驛長の子供の頃は惡疫が流行すると、おまじないにお隣に幾きれかのニンニクをつけたものだといふ。そして食べもする。だから朝鮮にきても一向平氣で、といふより鹽辛などは大の好物とある。しかも、郷里にある年老いたお母さんが朝鮮に流行病の多いのを知つて『そちらにはいくらもあるといふが、國のニンニクは特別です。これを食べて、惡疫を防ぎなさい』と懇しい親心をこめ、送つてきた。して見ると課長と僕とはニンニクを以て對立する。が、しかし、『親心』には勝てない何となくしんみりしてきた

このへんで、一寸陽氣に彼氏の失敗をご披露に及ぶ、學校出るなり內務省に採用されて北海道廳に赴めた清水さんは、お偉い人たちに挨拶もせず、道廳へ直線コースをとつた、着任してもその通りで長官には『よろしくお願ひします』ぐらゐのことはいつたらしいが、お宅の奥さんの部と役所の椅子とを三百幾日直線コース。從つて、田鶴子夫人は、いふまでもなく清水さんも普通の人のやうに、官邸訪問をしなかつた。省などは、眞つ平御免で見向きもせず。酒の飲めないのも、つまりこの結果である。そして彼氏のいふことがいゝ『そのころから僕には女房があつたからね』しかし後になつて『着任挨拶に廻るのが禮儀であり、女房にも挨拶させるのが常識であることを知つて三年位のちに冷汗をかいたよ』といふ

冷汗ついでにも一つ素破拔くと、北海道から京都府保安課長に榮轉した時、先の失敗を取り戻す策、辭令も出ぬ先から同僚つき込みで名刺をすり片端から挨拶して廻つたものである。これなど話すと今でも顔を眞赤にするから嬉しい

さて、最後に彼氏のいふ『女房』田鶴子夫人のことに話頭を轉すると

—こゝは役所だからね、私的事項については、御返事の限りでありません。ハヽヽ

と、逃げてしまつた。それでも頑張つてゐると、彼氏徐ろに手をあげて指さすところ、時計の針は正に四時、そしてニコ〳〵しながら

—夕飯は子供と一緒に食ふ家庭なのでね

奥さんは世界一の幸福者といつていゝ。お子達は櫻子（一二）京子（九）洋子（六）慶子（三）ちゃんの四人、櫻は生れた時庭一面櫻の花盛りなので、京は京都時代、洋は洋行時代、そして慶は朝鮮を記念するため慶州の地名からとつたと清水さんがいつか語つたことがある（寫眞は課長室の清水さん）

春のタブレット
その十二
お次ぎは

本府映畫檢閲室主任岡モダン驛長は、清水鐵道課長にタブレットをむけた。列車は警務山脈を登りはじめやがて背廣の驛長清水課長のテーブルの前にとまつた。この課長、ニコ〳〵してゐるが、看板にいつはりあり、映畫の國策的統制、蓄音機レコード取締りなど、內地に先鞭つけて、澄ましてゐるあたり、本府敏腕家列傳のうちに入れてよからう。この驛長さんに何か返報でもしたいことがあつたら酒攻めにする事だ、一番の苦手は「酒」ださうな…。…さもあらばあれ春もたけなは、タブレットもスピードアップをせねばならぬ、さてお清水さんのタブレットを受け取つた驛長は誰れ…？

李王妃殿下咸興神社に　記念の御植樹遊ばす（十七日午後三時特派員撮影）

金故のお家騷動
遂に新判例は下さる
百萬長者の後見人の財産處分に　きのふ高等法院の新解釋

十八日高等法院では百萬長者の後見人免職に對する新しい解釋を施した新判例を下し關係方面にショックを與へ、法の道に、新しい信號を掲げた、從來民法第九〇八條に規定されてゐる後見人不行跡の問題に對しては判例がなかつたため、時代の過渡期相として法廷に漲いてゐる家庭財産爭議には幾多の解釋の下に整然たる指示が示されなかつた、今回高等法院は假處分の命令を無視してその職務を行ひ假處分に依る財産管理人たる者の職務を妨害したと云ふ一二審の認めた解釋を破棄し不行跡と認め得ずとの斷乎たる判決を下したものである、この判例をつくりあげた事件は江原道鐵原郡の百萬長者高熊鎬（未成年）を中心に醜い財産爭ひであるから一入興味をそゝつてゐる

事件は鐵原郡□內月下里韓保任が京城府內八判洞一一七吳鳴□を相手取つて昨年後見人免職請求訴訟を起したもので、原告は、被告が後見人になつてゐる高熊□の生母であるが、高の所有に係る十七筆の土地を大昌興業株式會社に抵當して二千六百圓を借用したことがあるが、これは後見人假處分の時に行ふた行爲であるため假處分に依る財産管理人たる原告の職務を妨害した一事であると主張して後見人不行跡とせめたてたものである、これに對し一二審では不行跡であると認め、原告の勝訴を言渡したものであるが、高等法院は原告主張の事實は後見人の權利濫用、怠慢等に依る不行跡を認め得ないと斷定した

この解釋は新しい判例になると共に家庭財産爭ひの激しい今日において、注目にあたひする一つの指示になつたものである

判例要旨　後見人が假處分の命令を無視してその職務を行ひ、假處分に依る財産管理人たる者の職務を妨害したるの一事は、未だ以て民法第九〇八條に規定する不行跡となすに足らざるものとす

岡山教育疑獄
豫審は終結す
有罪とし公判へ廻る

【岡山電話】岡山縣教育疑獄事件は去る一月中旬以來岡山檢事局に關係者檢擧され爾來西山豫審判事が審理中のところ十八日午前豫審終結し、休職縣視學校部正瀬（四三）は收賄で西大寺尋常高等小學校長團藤誠太外二名は何れも有罪と決定した

共匪王白蓮の一黨
小癪な振舞ひ
間島各地を連續的に襲撃す　材木商らの怪行動

【間島電通】武裝共匪王白蓮の一黨約六十名は、最近各地で連續的に掠奪を敢行しつゝあり既報の如く去る十日には局子街管內新興洞、十四日には官道溝を襲撃し殺人、放火、掠奪、人質拉致を恣にしたが、また十七日夜は延集區鳳岩洞に襲來して金品掠奪の上住民數百名を呼び集めて主義の講演を爲し、石人溝方面へ引揚げた

【間島電通】延吉、敦化兩縣地方に於ける日、鮮、滿人の各木材商は同方面の匪賊頭目背山及びその直系賊團に對し、山林伐採に際し匪賊の妨害を防ぎ運搬上の便を得るため、毎月食糧品及び日用雜貨を密かに提供しつゝあつたことが最近判明し、軍部では匪賊討伐に對する反逆行爲として關係木材商全部に對し斷乎たる處置をなすことに決定した

仁川の不良公職者を
峻烈な檢擧開始
先づ大掃除の手はじめに　府會議員一人取調べらる

【仁川電話】仁川府會議員中、公職者の肩書を惡用する者があつて一般府民から非難されてゐることは既報の如くであつたが、仁川花町仁川府會議員金泰榮氏（四〇）は詐欺の容疑者として十七日仁川署に身柄を留置され、吉岡巡査部長係で嚴重取調中である

同人は仁川花町に代書業を營んでゐるが府會議員と代書業の立場を利用し代書業者に依頼されてゐる訴訟行爲を常に行つて、この間に巧な詐欺を行つて多の人々から金錢を收受してゐたといふ疑ひからで餘罪は多數あるらしいとて取調べてゐる

仁川署ではこれを機會に惡德公職者に對して峻烈な檢擧を敢行する意向であるが、留置された金泰榮氏は昨月三十一日補缺議員として府會議員に選擧された者で、府會にはまだ一回も出席してゐない

教化團體聯合會の
教化事業決まる

京城教化團體聯合會では此程理事會を開き、九年度の教化要項を作成したので、近く五教化區の正副委員長の會同を求め、實行方法に就て協議する筈であるが、教化事項の實施に當つては各教化區から町洞會に諮問して本案の內容中から取捨選擇を行はしめた上最後の實施案を決定し實行に移す段取りとなつてゐる、理事會で作成した九年度實施の教化指導事項の內容は次の如くである

一、敬神崇祖の觀念を徹底する事　即ち新聞雜誌などに載つた御眞影は鄭重に扱ひ神宮大麻の奉齋を普及せしめ府民に神社の參拜を奬勵する

二、國旗尊重の精神を涵養せしめる事

三、公民的訓練の徹底を圖る事　即ち納税期限の嚴守、史蹟名勝の愛護、郷土人物の顯揚を強調し道路建物公園の場所を汚さぬ事や公園樹木街路樹を愛護せしめその外他人の迷惑となる行爲を慎しむ事

四、自力更生、生活改善を強調し早起き、時間の勵行、色服着用、生活の簡易を目的として冠婚葬祭の冗費を省かしめ衛生思想を普及せしめる

以上の各項目實行の徹底を圖るため府民講座、講演會、講習會、映畫會を開催し宣傳印刷物の配布をなして大に宣傳する

岡本事件の黒幕
寶川時次郎氏自首す

【東京電話】岡本一巳代議士の小山法相告發事件背後の人物と目されてゐる往年の松島事件告發者、寶川時次郎氏（五三）は巧に檢擧を逃れてゐたが、十七日午後二時二十分突如警視廳に自首したので直ちに東京地方裁判所檢事局木内檢事の取調べを受け十七日夜は一先づ留置十八日收容の筈

密輸團員ら抵抗し
遂に發砲騷ぎ
税關吏國境警備員ら活動す　圖們の豆滿江岸で

【圖們】十六日午後十時頃豆滿江岸西水南寺附近で七十餘名からなる大密輸團が密輸品を滿載した川船から陸揚げせんとしてゐるところを折柄巡回中の機關監視員十名が發見押收せんとしたので密輸團はこれに對抗し雙方對峙してゐるところへ急報により圖們警察分署員、憲兵隊員が驅けつけたので密輸團はパイナップル外十六箱の罐詰を遺棄逃走した、これで一應解決されたが警察、憲兵隊員が引揚げたのを見濟めた密輸團は、居殘つた七名の監視員に逆襲し南方大砲洞を通じてゐるところへ、關稅監視科山路主任以下數名の監視員が驅けつけ發砲し大格鬪を演出、再び我が警察分署員、憲兵隊員の出動で鎭壓したが密輸團員李昌珠は左肺部、金錫潤は左大腿部に

重傷を負ひ　金基萬は右腕關節下部に負傷、共立、國際兩病院に收容目下手當中であるが事件の推移を注視されてゐる

京城卓球軍
廣島に遠征

朝鮮卓球協會では、來る二十一、二兩日廣島に開かれる都市對抗戰に、府廳の後援を得て朝鮮代表を送ることになつた、メンバーは

早瀬壯一（本府）早瀬正一（遞信）朴錦德（總督府病院）金相燮（本府）

の五君、十八日夜九時四十分京城驛發出發した

飲食店荒し
與太モン御用

京城鍾路六丁目二〇五無職崔□□（二□）は十七日午後九時半頃府內井洞八三飲食店金東鎬方で飲酒した上店の婢女から勘定を要求するや『今日の酒は不味いから頭が痛む金等支拂ふのは以ての外だ…』と手當り次第に器物を破壞し、家人に暴行を働らく現場を通行警官が取り押へた、この男は飲食店では毛虫の樣に嫌はれる札付きの男で目下被害者を招致嚴重取調べ中

半島の郷土踊
東京で大受け
けふにぎやかに歸る

花の帝都に開かれた全國郷土舞踊大會に初出演した京畿道金浦郡の農民踊りの一行は、無事任務を終へて十九日午後五時京城驛着列車で歸城することになつた、上京した一行はまず食事にすつかり面喰つたが、味噌汁で大いに元氣をつけ、十二日から十六日まで、大臣官邸や放送局や青年館でデビュー、素晴すごく踊り唄つたところ、果然大拍手の嵐を浴びた、何しろほかの郷土舞踊は道具や飾もなかなか複雜なので、素朴なわが半島の農民踊りは受けないと心配されたが、にぢみ出る朝鮮郷土色はグンと都人士の胸を打つたのである、宿舍には毎日、各大學や外國人が訪れ、この農民踊の由來をしらべたり、寫眞に收めたり大人氣であつた

おみやげには　松の實飴

赤化陰謀問題で
ワ氏懲罰か

【ワシントン十七日聯合】アメリカ頭腦トラストの革命陰謀事件に關する證言については、既に下院においてこれが調査委員會が設置され調査中であつたが、その後同委員會の六名につき詳細取調べを行つた後、ワート氏の取調べは一旦延期されることゝなつた、なほ民主黨議員中の或者はワート氏が無根の事實を述べたことにより懲罰される可能性があると述べてゐる

二十日から
紐育で櫻祭

【ニューヨーク十七日電通】日本からニューヨークに寄贈され中央公園に移植された三百本の櫻の若木の開花式は去る十一日行はれたがその開花を待つて開く櫻祭は愈よ二十日から三日間に亘つて行はれることゝなつたがこれがため十萬人以上の花見客を中央公園に集中する豫定で關係者當込みで何れも準備に忙殺されて居る

殺陣閃めく
青龍刀の凄み如何？
プロ選手權爭覇迫る

半島・春・拳鬪のビッグゲームとしてファンにセンセーションを興へてゐる

朝鮮　プロ選手權爭覇戰は愈よ廿一日午後一時から京城運動場コートにおいて開催されるが、特別番外試合多賀マリナオの一戰はマリナオがそのリングに這去り現在ヘビーウエイトに體量增加したため、この試合は中止し

その代りわが國フェザー級の

惑星　として怖れられた植村龍郎が一階級勝者として爭覇渦中に躍ることになつた、人も知るわが拳鬪界のピカ一堀口をしてたつた一人カウントの聲を聞かしめた植村の强味は朝鮮選手權の

王座　を繞つて華々しき血彈戰となつてリングを殺風陣に包むことであらう、この外半島プロ拳鬪界の最高級を網羅せる豪華十組計五十六回戰の豐富な取組みで、ファンは

展開　される血と肉と汗との醍醐味に遺憾なくその魅力を滿喫し陶醉し得よう

◇京城聯軍第七分會　二十二日正午から奬忠壇公園で在郷軍人會京城第七分會春季總會を開く

佐野學氏の
政體論
轉向組公判

【東京電話】日本共産黨轉向巨頭控訴公判は十八日午後一時再開、赤羽裁判長より一國一黨の國家政治形態について質問され右に對し佐野は

司法人民評議會及び國家重要人物評議會を構成して國家の中樞機關となし、その任命によつて人民政府を構成し天皇の下に國議を開き政治を行ふもので、ソヴエートの政治形態に似てゐるが天皇の下に政治を行ふ點に日本の特殊性を持つものである

と力說し、更に土地國有の實現希望につき述べ午後三時十分佐野學の訊問を終り、續いて鍋山貞親の訊問に入り鍋山は

佐野の述べた私有財産問題につき補促的に說明をなしたる後、戰爭問題につき裁判長の問に答へかくして裁判長の被告一同に對する補充訊問は終り、次で列席辯護士より鍋山及三田村に對し數件の質問ありたる後、引續き裁判長は三田村に對し、三田村が狙擊した高木警部補のその後の容態に對する警視廳よりの報告書を讀み聞かせた　かくて事實審理及訊問を終り午後四時十分休廷、次回は二十日午前十時より檢事の論告があるはず

函館大火災
義捐金
四月十八日午後二時迄本社取扱

一金五拾圓也　加町一　伊藤愛人

一金參拾圓也　京城駐在ソヴエート聯邦總領事

一金五圓也　京畿道富川郡出井多七

日計　一金八拾五圓也

累計　一金四千七百九拾五圓六拾參錢也

經濟情報
金融問題特輯

資金利標準低下の時期とその率　財政…赤字國債發行減　貿易…輸出入超過　物價…三月平均株價少騰

變革期金融の解剖
◇金利低下の平準化と日英米金利位置　◇各種金融機關勘定に現れた金融情勢　◇預金貸出の內容から見た銀行內容改善と都市銀行の將來　◇地方銀行の一般情勢と金融平準化　◇考課狀から見た事業會社の實相

金利革命的低下と金融業者の危惧
◇は既に新公債發行と社債利子再低下　◇五大生保規定から見た生保資金運用

現下金融の實情と前途を語る座談會
出席者（本銀行調査課長、日本銀行、興業銀行、第一銀行、三菱銀行、安田銀行、帝國生命、東京日日新聞、中外商業新報ほか）
◇金利低下の時期及平準を測定し其後に來る諸狀勢を窺ふ！

玉石混淆新參株の吟味
買ひ殘された電鐵株
日產の今期業績と今後
再活躍人絹株の買目標（六社）
合同油脂の減配説を檢討す
弗再切下問題の米國
パルプ界異變
玉整理不振株乘替の好機
放資特報

四月十五日發行　本誌定價十五錢　東京丸の內　經濟情報社

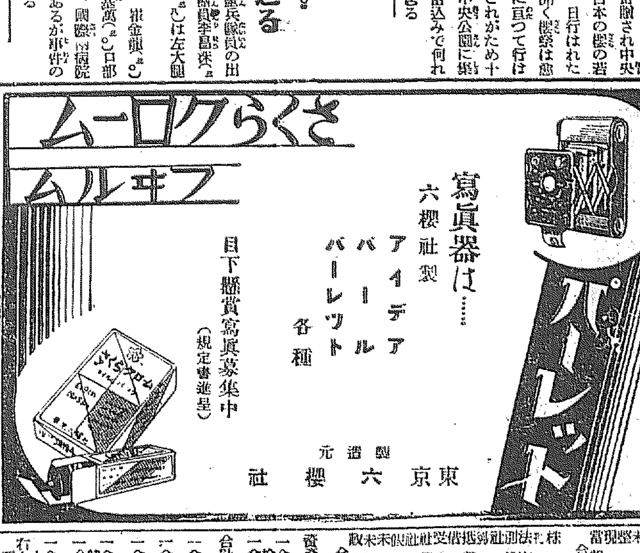

寫眞器は…
六櫻社製
アイデア
パール
パーレット
各種
目下懸賞寫眞募集中（規定書進呈）
各地寫眞材料店にあり
パーレット
製造元　東京　六櫻社

債權者及株主ニ對スル公告

當社ハ昭和九年四月拾四日開催ノ臨時株主總會ニ於テ資本金五拾萬圓ヲ減資ノ件ヲ決議致候ニ付右減資ニ對シ異議有之債權者ハ本公告掲載ノ翌日ヨリ三ケ月以內ニ申出ラレ度又株主ハ株券提出相成度此段公告候也

昭和九年四月拾四日
全羅南道光州郡松汀面松汀里八四八番地
朝鮮企業株式會社

皮膚泌尿花柳病
醫學博士　渡邊晋
京城黃金町入口　日本生命裏
診察　十二時半マデ及ビ夕刻

第廿八回決算報告
（昭和九年一月三十一日現在）

貸借對照表

科目	金額
建設費	[illegible]
內　天安、長湖院間	[illegible]
天安、安城間	[illegible]
安城、長湖院間	[illegible]
興業費	[illegible]
貯藏品	[illegible]
有價證券	[illegible]
假拂金	[illegible]
未收金	[illegible]
現金預金	[illegible]
合計	[illegible]
株金	[illegible]
社債	[illegible]
借入金	[illegible]
諸積立金	[illegible]
政府補助金	[illegible]
當期利益金	[illegible]
合計	[illegible]

利益金處分

科目	金額
法定積立金	[illegible]
役員賞與金	[illegible]
株主配當金	[illegible]
後期繰越金	[illegible]
合計	[illegible]

右調査候處相違無之候也

昭和九年三月三十日

朝鮮京南鐵道株式會社
取締役會長　國澤新兵衛
專務取締役　秋本豐之進
取締役　西崎鶴太郎
取締役　深川李三郎
取締役　藤川利三郎
取締役　佐久間俊一
取締役　松下榮
監査役　不破重雄
監査役　吉田道夫
監査役　韓翼敎

京日案內

寫眞　機械器具一式及材料、美術品共賣　京城武橋町　朝鮮寫眞館販賣部　電話光化門一八三

營業　部員內地人經驗ある者敷名募集　面會日追つて通知す　三坂通三四　朝鮮報國師支社

店員　募集內地人卅歳以上にして外交希望者敷名採用す　希望者本人來談を求む　太平通二丁目　向井時計店

寫眞　技師一名至急採用す　希望者は本人直接來談のこと　明治町二丁目八二番地　電本一一六三　東內寫眞館

恩給　京城府若草町西六　最低利如何樣とも　電本二三六三　西村商會

代診　眼科に經驗ある者至急希望者は來談を乞ふ　仁川山手町　岩井病院

恩給　京城府南米倉町九四　最低利息一歩三厘以下　電本九八一　武田商會

女給　數名入用內地人十七八歳より二十四五歳迄至急本人來談　京城本町二丁目本ビル食堂　電話本局二三〇四番

讓店　市內明治町パン及菓子の老舗　都合にて居拔のまゝ格安に讓り度　御希望の方は電話本局一八五一番へ

看護　婦及見習生募集　二十歳前後身體健康なるもの至急招聘　仁川仲町　川口病院

生活の虹（103）

菊池寛
志村立美畫

妹は妹だが（二）

自分が綾子をひきとる。と、そこまで、すら〳〵と云へた言葉の先が、そこでポキンと折れて、村山は、典子の兄なる人の間に、突嗟に、綾子さんを妻にしたい。とは、出て來なかつた。

「君は、どう……」

なんとか云ひかけたのと、敏男が、言葉を、待ち切れなくなつた敏男が、更に言葉を、繼いだのがカチ合つて——二人は、眼と眼を合はせて、互にそつと相手の心を探り合ひながら、敏男は、輕く、

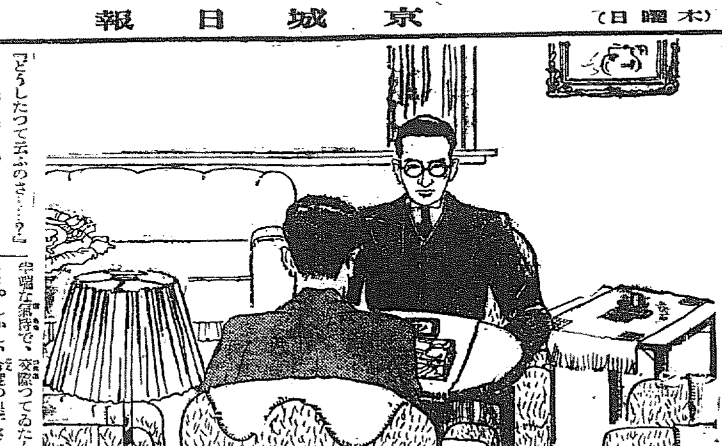

「どうしたつて云ふのさ……？」

と、先を促した。

「君だつたら、典子さんと綾子さんと、どちらを妻君に、したいと思ふ……？」

村山は、はづかしさうな笑顔を見せて、

「僕は、君さへ許して呉れたら、綾子さんと結婚したいのだよ」

「さうか。さう云ふ譯で、君が引取ると、云ふのかい」

と敏男は、コクリコクリをしながら、ちよつと言葉を杜切らせて

「僕ア、許すよ。」

と、輕く云つた。

「そりア、僕だつて、女房にするには、綾子の方がいゝよ。」

と、苦笑して、

「しかし、君は、もう綾子に、そんなことを、話したのかい……？」

「いや。」

と、村山は言下に否定した。

「今日、此の頃の氣持かい。綾子と結婚したいと云ふのは……」

村山は、頭を振つて、赤くなりながら

「あの人が、君の妹だと知つた日から」

「まあ、つい最近の氣持だね。典子とは一體どうなんだい。典子と君との交際は、どの程度のものだつたんだい。そりア、僕だつてうすくは分つてゐるけれど」

「典子さんは、遊んでゐては、面白い人だし、君の妹だし、結婚してもいゝと云ふ考へになつてゐたこともあるけれど、典子さんとはどうもしんみりとしないんだ。いつもお互にふざけてしまふんだ。結婚することは一寸不安だつたんだ。華手な人で、ボーイ・フレンドも澤山ゐるしね」

「うむ。うむ」

と、敏男は、深く頷いた。

「どうも、典子として一生を共にするにしてはね。それで、つい中途半端な氣持で、交際つてゐたんだ……。しかし、今度の典子さんが綾子さんに對した態度には、ちよつと、驚いたよ。あれを見ると、女性らしい優しさと云ふものがあるかどうか、分らなくなつてしまふんだ」

「うむ。……典子があんな奴にしろ、ちよつと可哀想な氣もするけれど、僕は、君が綾子を貰つて呉れると云ふことには賛成だよ。しかし、さうなると綾子と典子とは仇敵以上のものになるよ」

「このまゝだつて、仲好くはならないんだらうけど。僕はさうなつちまつた方が……」

と、村山は、さすがに兄なる人の心の中も、思ひやられて、語を切つた。

JODK けふの番組

ラヂオ

十九日（木）

第一放送

午前六時三〇分（東）基礎獨逸語講座（五）　橋本忠夫
同七時（東）ラヂオ體操
同一〇時　氣象通報
同一一時五分　料理献立、日用品値段、鮮魚期相場
正午　時報、京城府廳、水産市場建設、今日のプログラム發表
午後〇時五分　連續講談　天保侠客桐ヶ谷小吉（第一席）　大島小伯鶴
同〇時四〇分　ニユース
同二時　家庭講座　人は我心の陰なり（二）　福岡觀法
同四時　ニユース、職業紹介事項
同六時（東）名作物語　西遊記（二）　東京放送童話研究會
同六時二分（東）コドモの新聞　村岡花子
同六時二五分（東）英語講座（五）　花園兼定
同七時　ニユース、天氣豫報
同七時三〇分（大）講演　魚の如く鳥の如く日本から歐米へ　米窪太刀雄
同八時（大）義太夫　戀女房染分手綱（重の井子別れの段）　淨瑠璃　竹本三蝶　三味線　豐澤仙平
同八時五〇分（東）浪花節　水戸黄門と伊賀將監　蛟龍齋貞雲
同九時三〇分（東）時報、ニユース、氣象通報、翌日のプログラム發表

第二放送

午後〇、〇五　俗曲　尹泰炳
同一、〇〇　家庭講座（一）　成大勳
同六、〇〇　童謡　尹錫鏞
同六、二五　ラヂオ學校　安夕影
同七、〇〇　講演　金昶濟
同八、〇〇　ヴアイオリン獨奏　文學準
同八、三〇　南道雜歌　成界仙
同九、〇〇　連續史話　申鼎言

あすのきゝ物　二十日（金）

午後零時五分　連續講談　大島伯鶴
同一時　趣味講座　櫻と文學　安藤幹齋
同二時三〇分　競馬實況（第二放送に依る）——新設里競馬場より中繼
同六時（東）名作物語　西遊記（三）　東京放送童話研究會
同七時三〇分（東）講演
同八時三五分（東）歌澤　歌澤寅右衛門社中
同八時五〇分（東）連續ラヂオドラマ（二）

連續講談　天保侠客　桐ヶ谷小吉

十九・廿日午後零時五分　大島小伯鶴

嘉永七年の頃、青松源の馬廻役芦澤金左衛門が文政九年七月廿六日牛込市ヶ谷高力松の下で無殘の死を遂げてゐたが何者の仕業とも分らず家は斷絶、悴子は阿呆拂になつて金左衛門の妾お稻は仕方なく倅吉之助をつれて元の下男日暮里の桶木屋六兵衛方に世話になり近所の娘達に茶や華を敎へてゐる、或年の春牛込原町の大黑屋清兵衛と其娘が上野の花見に來て惡漢人共に惱まされてゐる處を吉之助が助け其緣で吉之助は清兵衛の手代となり清兵衛の好意で齋藤源九郎の門に弟子入して新刀流の達人となつた

處が吉之助が廿一歲の時途に主家の娘お藤と戀に陷ち二人家出をして甲州街道立川迄行つた時雲助共に襲はれ既に危い所を小金井小次郎に救はれ、其意見でお藤を親許へ歸し吉之助は小次郎の子分となつて僅か二三年で立派な俠客になつた

或年江戸へ出て先祖の墓參を濟ませそれより川崎の大師へ參詣した宿の立花家で遊ぶ、其處で相方に出たのが意外にも大黑屋の娘お藤、吉之助驚いて其理由を聞けば出火で父母を失ひ途に身を落したとの話、其內に降聖の醉漢の獨り語りから父の仇長崎五太夫を知り五太夫を鈴ヶ森へ引出して父の敵をうつと云ふ遠遷吉之助羨濃小吉鈴ヶ森仇討の物語り

將棋新手合（一）

於東京市日本橋區蠣殻町二ノ七　講座本將棋院

角落　（東京）△五段　建部和歌夫　（東京）▲初段　長谷光三

（▲は六六歩迄の局面）

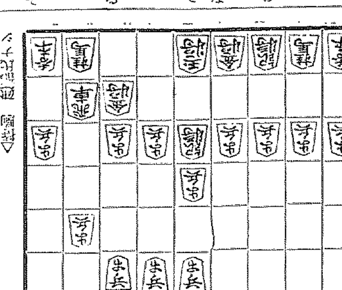

▽手合割　駒落　▲持駒　長谷氏ナシ

△八四歩　▲七六歩　△八五歩　▲七七角　△六二銀　▲五六歩
△五四歩　▲七八銀　△五三銀　▲五八金右　△六二金　▲六六歩
△四四歩　▲四六歩　△七四歩　▲六七金　△七三金　▲六八角

（滿岡木七段講評）〔上手〕角落戰は、下手方が櫓圍と棒まつてゐるだけ、八四歩と突き飛車先を進める方が手得となつて平當である。

〔上手〕六二銀上りは、普通の駒組みである、茲で七二金から八三金と早繰りをする手段もあるが、敵が無闇に間違がないと還要の陣形となるから面白くない。

〔下手〕五八金右と上るのは、自陣の整備を先にする既定方針であつて一番紛れのない手順である。

〔上手〕四四歩突きは敵角の働きを狹める含みで當然の捌きである

〔下手〕敵の四四歩突きは敵角の働きを受けない指方もあるが、機をみて位を占めると指し難いから受けるのが順當である。

〔上手〕三七金の早繰りは、敵の機捌によつて早掛りの含みを持つた攻勢で順當の手段である。

演藝案内

中央館（新興キネマ專門封切館　電本三三五）

十七日特別封切（但シ檢閲通セバ上映）
浪門大人譽員の防映画『海を生命線』一特別名番組開放！（三日間日延なし）
歐州映画！米國映画！日本映画の三重奏！階下席二十錢均一
パラマウント超弩級日本版　アール・ケント監督作品
謎の眞空管　全九卷
エドモンド・ロー、ヴイクター・マクラグレン、リチャード・アーレン、ノアドリエンヌ・アーレン共演
殺人事件に活躍する青年！芸師・刑事は如何に解決犯人は何處から！全篇一大冒活劇！
獨乙トービス超弩級日本版『モナ・リザの失踪』鬼才ゲザ・フオン・ボールヴアリイ監督
戀の日曜日　全九卷
グスタフ・フレーリッヒ氏、マリア・ツルヴエージ嬢　主演
新興キネマ新潟特作現代劇
雜誌『富士三月號』所載　原作……竹田敏彦　監督……淸瀨英次郎
皇太子御誕生奉祝映画
日の丸の子　全九卷
松本泰輔、見明凡太郎、水原玲子　主演
陽光輝く日の丸旗！神國日本精神の血湧く奉公武勳の美談！

浪花館（洋畫專門　明治町一　電本三〇〇）

十七日封切
一、◎時は春！微笑と皮肉の週間！
パラマウントニユース　全卷
二、パラマウント特作日本版　ノーマン・マクラウド監督　マルクス・四人兄弟主演
御冗談でしよ　全八卷
インチキ選手に與多著總長息子が想ひの走り、フツトボール、サテル御本人は合點百出、戀の戰手、大仕は大喜び、眞月バ社物獨特のナンセンス映畫……！
三、パラマウント超特作日本版　ノーマン・タウログ監督　モーリス・シユヴアリエ主演
戀の手ほどき　全九卷
僕は巴里のガイドだヨ、凱旋門やコンコルドそんな表通りは古臭い、夜の巴里の屋根裏パークの夢み、見世物小屋の裏通りオアツトそのぞいやならぬお手のもの、らつしやいのお客內、サアサ、手ほどき致しませう巴里の戀、僕は巴里のおよ
パラマウント特作品　近日封切
ブルース・作品　R・K・O・作品
世界大洪水

喜樂館（日活直營　電話五九七）

十九日より特別公開
待望絕讚の極彩色繪卷！全栖連嗣の大日活の『さくら音頭』來る！音頭映畫中の聖卷！
日活現代劇特作品
原作……三宅戶竪二　監督……渡邊邦男　撮影……碧川道夫
W・E・オール・トーキー
さくら音頭
夏川大二郞・市川春代・主演
日本ポリドール專屬歌手特別出演
新橋喜代三　浅草〆香　東野小花
さくら音頭『ヤレソレ一人ソレ』ば次々に盤を合せてヤンレー、ソレ、明がゆれます花の山ヤンレー、レ花の山ヤンレー、ソレ、ソレ
鹿兒島小原良節『花は霧島煙草は國府燃えて上るはオハラハー櫻島ハヨイ〳〵ヨイヤサツト』（ポリドールレコード吹込）
大島屯、大崎史郎、神戶光、瀬川路子、時田一男、吉谷久雄、星ひかる、五月潤子、星玲子、昇由利子、深水藤子
日活時代劇特作品　原作……中野實
色監督大曾根辰夫
浅太郎赤城風
撮影……大伊藤光二
澤村國太郎・市川百々之助・主演
中村吉次、尾上紋十郎、花井蘭子、深江章喜、大谷日出夫、伊藤光三郎、若松文男、島田正吾
日活特作品　原作……吉川英治　監督……
猿飛佐助
山田五十鈴・植英二郎・主演

京城演藝館（電本三三一九　本町三丁目）

四月九日より毎日午後五時開演
弘法大師千百年御遠忌
奉讚觀劇の夕
主催　千代寺奉讚會
宗祖弘法大師千百年の御遠忌を迎へ地高野山に於て御修せらるゝに付在城の信徒奉讚の微意を表し大師の御德を追慕せんがため此に觀劇會を開催仕り候
十九日二十日（二日間）
諷刺劇　人生街道　一幕
大鶴健兒　河色
歌舞伎　弘法大師靈驗記
小杉の由來
奉讚會の御進めにより第一幕　杉田屋より毎夜迎へ入れます……
外に　ダンス……街の渡り鳥。スパニッシュ、花籠。君よ知るや。ラ・パユウ
吉野富士惠、小野君子、有明智子、井上志藝子、山上節子

謹告

陽春私共元見習ニテ御引受致候興行物ハ日ニテ御引受申上候所今回伊興屋ニ於テ新築ノ武呂上候
何卒前同樣御引立ノ程偏ニ奉願上候
動寫眞、一、勢獅子一、講談一、奇術一、萬歲一、浪花節一、安道樂一、レヴユー、落語一、喜劇一、活
地方行餘興御引受申候（朝日屋、演藝館）ニ掛ツタ藝人ノ御取リ次ギヲ致シマス
何時ニテモ每月藝人內地ヨリ三名新顏差替候
明治町一丁目五四（白馬堂向）
興行社　武田笑三
電本二〇六一

京龍館（電龍一五〇）

廿日より時切上映
圖ぐに躍る彈丸を擁して堂々公開！
東西三名畫を擁し大人廿錢　小學生十錢！
大都映畫特作　時代劇
原作……南大　撮影……石山稔
春秋やくざ音頭
河合映畫　大岡怪童、松山宗三郎、千代田綾子、宇宙乙女、遠山龍之介、井上千壽子　助演
新興三光作品　外に經費も掛けた代八幡宮親分の下屆にいり反社へ心の波痛に……
ワーナー・ブラザース社提供
演技　監督マック・ヴイ……
名馬デユーク・ホール　主演
大都映畫特作現代劇
南方の騎士
ドナルド・リード、ルイ・アルベルニー
大都映畫特作現代劇　監督根岸東一郎
近代女性の勇
千代田綾子　助演

京龍館（電話二一二）

十九日より東亞キネマ特別公開
千島紀子　戀の市丸
主題歌ビクターレコード吹込
淺草……市丸特別主演
原作小泉……蘭中島寶三
撮影……九州男　主演
みだれ髮
大岡政談　**旗本御羽織衆**

大正館（松竹直營　櫻井町　電本三三二）

四月十九日より堂々待望の小唄情緒
封切　松竹キネマ京都撮影所特作時代劇
巷説八百藏吉
中村吉松、澤井三郎、北原詩子、三條一郎、新井淳、柳太郎、井上久夫
原作……尾西六木格監督　阪東妻三郎作　木村富士夫

不動……井上啓造

嫁入り前
オール・トーキー（新版）
鏑木清方　原作　蒲田超特作
監督……五所平之助
吉川滿子、齋藤達雄、坂本武、飯田蝶子、葛城文子
蒲田超特作　オールサウンド版
街の流れ鳥
竹內良一、荒木忍、坂田重則

船舶廣告

國大阪商船　定期出帆
◎內、鮮、滿連絡便　行　清津　北鮮阪神（門司經由）急行　四月二十二日正午　翌々日正午
北鮮臺灣行
大連內地直行　毎日　日滿連絡
大連發　午前十時
門司基隆直行
内台連絡　毎五日
詳細は左記へ御問合せ下さい
（案內所連絡日）
大阪商船株式會社
京城出張所
京城府南大門通三丁目　東京火災ビル內
電話本局②一〇三〇番

國際運輸會社
慶田組
釜山商船組
ジヤパン・ツーリスト・ビユーロー

阿波共同汽船出帆

利通號　威海衛、芝罘、大連行
四月十七日午後　四月十九日午前
共同丸　威海衛、芝罘、大連行
四月二十日午後　四月廿二日午前
長山丸　鎭南浦、大連、天津行
四月廿四日午後　四月廿五日午前
◎朝鮮線主要驛ニテ乘客荷物連絡運賃御取扱仕候
◎乘船切符發賣所、京城三越支店內ジヤパン・ツーリスト・ビユーロー案內所
仁川海岸町四
代理店　野口商會
電話二四番・一七三番

仁川出帆豫定

◎名古屋、京濱　天　丸
◎阪神　淡　江　丸
◎阪神　淀　丸
◎阪神　まや　ちの丸
◎阪神　日　津　丸
◎大連　大　永　丸
◎阪神　昭　海　丸
◎阪神　鎭　山　丸
◎阪神　大　東　丸
◎名古屋、京濱　隆　運　丸
◎門司　圖　們　丸
◎阪神　正　生　丸
◎阪神　潮　東　丸
◎阪神　大　安　丸
◎阪神　海　隆　丸
◎阪神　衛　山　丸
◎京濱　釜　吉　丸
◎阪神　江　原　丸
◎阪神　き　城　丸
◎京濱　天　城　丸
◎仁川、名古屋、京濱、阪神
（四月十八日〜四月廿九日）

追而天候及港灣ノ都合其他ニ依リ變更スル場合アルベシ
本會ノ取扱ハ仁川府本町四丁目二番地
鮮航同盟會
仁川支部
電話八六七番

クラブ歯磨

愛用者御優待

京城府・仁川府及其附近を限る

クラブ歯磨デー

絶讚また絶讚の大好評裡にいよ〳〵四月末日まで今すぐクラブ歯磨デー參加店でお買求め下さい！

クラブ煉歯磨（特大又は大は一個）（中ならば二個）以上お買求めの方に洩れなく幸運カードを謹呈し抽籤にて上記の景品贈呈

壹等	ハンドミシン 三球ラヂオセット 最新型金側腕卷時計	何れか一品宛	五本
貳等	銘仙座蒲團 小型トランク プラトン萬年筆	何れか一品宛	五本
參等	クラブ化粧品詰合函（正價一圓）	一函宛	廿五本
四等	クラブ石鹼（新形三個入）	一函宛	五十本
五等	クラブビシン（中瓶）	一瓶宛	六十本
六等	カテイ歯刷子（二號）	一本宛	百廿本
等外	セルロイド製歯刷子ケース プラトン鉛筆 クラブ美の素石鹼（小型）	何れか一品宛	殘全部

（抽籤は總本數を六千本宛五組に分ち一組の抽籤番號を各組共通とす）

御注意・等外景品はお買上げと同時に幸運カードを添へて謹呈致します
幸運カードは抽籤發表まで大切に御保存下さい……

賣出期限　昭和九年四月末日迄
抽籤發表　昭和九年五月上旬
（本廣告を掲載の新聞紙上並にクラブ歯磨デー參加の販賣店店頭）

景品引換の方法

當籤景品は發表と同時に當籤の幸運カードを左記宛御郵送下されば直にお引換へ御送附申上げます
（景品引換期限…昭和九年五月末日限…期限後無効）

大阪市浪速區水崎町
中山太陽堂クラブ歯磨デー景品係

空前の大景品附賣出し